



# แผนพัฒนาท้องถิ่น (พ.ศ.2566-2570)



## องค์การบริหารส่วนตำบลเขาทอง อำเภอเมือง จังหวัดกระบี่

งานวิเคราะห์นโยบายและแผน สำนักปลัด  
องค์การบริหารส่วนตำบลเขาทอง

องค์การบริหารส่วนตำบลเขาทอง

หมู่ที่ 1 ตำบลเขาทอง อำเภอเมือง จังหวัดกระบี่ 81000

โทรศัพท์. 0 - 7566 - 4584 โทรสาร. 0 - 7566 - 4578

# คำนำ

ในปัจจุบันการวางแผนพัฒนานับว่ามีความสำคัญและจำเป็นต่อการบริหารงานเป็นอย่างยิ่ง เนื่องจากการวางแผนเป็นการเตรียมการสำหรับอนาคต เป็นการวางแผน วางกรอบ และทิศทางของการพัฒนา เพื่อก่อให้เกิดการเปลี่ยนแปลงและการพัฒนาอย่างมีระบบ ระเบียบ และเป็นการระดมความคิดในการพัฒนาอย่างมีทิศทางเพื่อประสานความสอดคล้องกัน และเพื่อให้เป็นไปตามระเบียบกระทรวงมหาดไทย ว่าด้วยการจัดทำแผนพัฒนาองค์กรปกครองส่วนท้องถิ่น พ.ศ.2548 และที่แก้ไขเพิ่มเติมถึงฉบับที่ 3 พ.ศ.2561

องค์การบริหารส่วนตำบลเขาทอง ในฐานะองค์กรปกครองส่วนท้องถิ่นมีภารกิจที่จะต้องให้บริการประชาชนอย่างมีประสิทธิภาพ เสมอภาคและยุติธรรม จึงจำเป็นต้องมีการจัดทำแผนพัฒนาท้องถิ่น (พ.ศ. 2566 - 2570) อันมีลักษณะเป็นการกำหนดรายละเอียดแผนงาน/โครงการพัฒนา ที่จัดทำขึ้นเพื่อเป็นแนวทางการจัดทำงานงบประมาณแต่ละปีให้ครอบคลุมทุกด้าน โดยเป็นแผนก้าวหน้าครอบคลุมระยะเวลาห้าปี องค์การบริหารส่วนตำบลเขาทองได้พัฒนาท้องถิ่นให้เป็นไปตามวัตถุประสงค์และเป้าหมายที่วางไว้ โดยการประสานงานกับหน่วยงานต่าง ๆ เพื่อพัฒนาตำบลเขาทองอย่างเต็มความสามารถ เพื่อให้บริการแก่ประชาชนและปฏิบัติตามนโยบายของรัฐบาล

องค์การบริหารส่วนตำบลเขาทอง

# สารบัญ

	หน้า
<b>ส่วนที่ 1</b>	<b>สภาพทั่วไปและข้อมูลพื้นฐาน</b>
1. ด้านกายภาพ	1
2. ด้านการเมือง/การปกครอง	3
3. ประชากร	4
4. สภาพทางสังคม	9
5. ระบบบริการพื้นฐาน	11
6. ระบบเศรษฐกิจ	13
7. ศาสนา ประเพณี วัฒนธรรม	14
8. ทรัพยากรธรรมชาติ	16
<b>ส่วนที่ 2</b>	<b>ยุทธศาสตร์องค์การปกครองส่วนท้องถิ่น</b>
1. ความสัมพันธ์ระหว่างแผนพัฒนาระดับมหภาค	19
2. ยุทธศาสตร์ขององค์การปกครองส่วนท้องถิ่น	42
3. การวิเคราะห์เพื่อพัฒนาท้องถิ่น	45
<b>ส่วนที่ 3</b>	<b>การนำแผนพัฒนาท้องถิ่นไปสู่การปฏิบัติ</b>
1. ยุทธศาสตร์การพัฒนาและแผนงาน	49
2. บัญชีโครงการพัฒนาท้องถิ่น	50
<b>ส่วนที่ 4</b>	<b>แนวทางการติดตามประเมินผล</b>
1. การติดตามและประเมินผลยุทธศาสตร์	82
2. การติดตามและประเมินผลโครงการ	87
3. สรุปผลการพัฒนาท้องถิ่น	91
4. ข้อเสนอแนะในการจัดทำแผนพัฒนาท้องถิ่นในอนาคต	93

---

# ส่วนที่ 1

## สภาพทั่วไปและข้อมูลพื้นฐาน

### 1. ด้านกายภาพ

#### 1.1 ที่ตั้ง

##### ประวัติความเป็นมา

เดิมตำบลเขาทอง เป็นตำบลที่มี 13 หมู่บ้าน เป็นตำบลขนาดใหญ่ ความเป็นมาของชื่อตำบลเขาทอง เนื่องจากในอดีตมีการขุดแร่บริเวณตำบลนี้ แร่ที่ขุดมีลักษณะสีแร่คล้ายทองเหลือง ชาวบ้านเข้าใจว่าเป็นแร่ทองคำ จึงเรียกตำบลนี้ว่าเขาทอง ปัจจุบันตำบลเขาทองมี 6 หมู่บ้าน เพราะมีการแยกหมู่บ้านไปตั้งตำบลใหม่คือตำบลหนองทะเล เมื่อปี พ.ศ. 2522

ตำบลเขาทองอยู่ห่างจากที่ว่าการอำเภอเมืองกระบี่ ประมาณ 24 กิโลเมตร มีเนื้อที่ประมาณ 180 ตารางกิโลเมตร แบ่งเป็นพื้นที่ทางทะเลประมาณ 111 ตารางกิโลเมตร พื้นที่ทางบกประมาณ 69 ตารางกิโลเมตร ที่ทำการองค์การบริหารส่วนตำบลเขาทอง ตั้งอยู่ที่ หมู่ 1 บ้านในสระ ตำบลเขาทอง อำเภอเมืองกระบี่ จังหวัดกระบี่ โดยมีอาณาเขตดังนี้

##### ทิศเหนือ

ติดต่อกับ	ตำบลเขาคราม	อำเภอเมือง	จังหวัดกระบี่
-----------	-------------	------------	---------------

##### ทิศใต้

ติดต่อกับ	ตำบลหนองทะเล	อำเภอเมือง	จังหวัดกระบี่
-----------	--------------	------------	---------------

##### ทิศตะวันออก

ติดต่อกับ	ตำบลทับปrik	อำเภอเมือง	จังหวัดกระบี่
-----------	-------------	------------	---------------

##### ทิศตะวันตก

ติดต่อกับ	ทะเลอันดามัน	อำเภอเกาะยาว	จังหวัดพังงา
-----------	--------------	--------------	--------------

## แผนที่ตำบลเขาทอง



## 1.2 ลักษณะภูมิประเทศ

สภาพภูมิประเทศโดยทั่วไปของตำบลเขาทอง ทางตอนเหนือประกอบด้วยภูเขา สลับกับสภาพพื้นที่ราบลุ่ม มีที่ราบชายฝั่งทะเลด้านตะวันตก บริเวณทางใต้ มีสภาพเป็นภูเขากระจัดกระจาย สลับกับพื้นที่แบบลูกคลื่น บริเวณตะวันตกเฉียงใต้ มีสภาพพื้นที่เป็นชายฝั่งติดกับทะเลอันดามัน ประกอบด้วยหมู่เกาะน้อยใหญ่ประมาณ 25 เกาะ หมู่เกาะที่สำคัญได้แก่ หมู่เกาะห้อง เป็นสถานที่ท่องเที่ยวที่สวยงามติดอันดับโลก

## 1.3 ลักษณะภูมิอากาศ

ตำบลเขาทอง มีภูมิอากาศแบบมรสุมเขตร้อน ซึ่งได้รับอิทธิพลจากลมมรสุมตะวันตกเฉียงใต้ และลมมรสุมตะวันออกเฉียงเหนือ ทำให้มีฝนตกชุกตลอดปี และมีเพียง 2 ฤดู คือ

- ฤดูร้อน มี 4 เดือน เริ่มตั้งแต่เดือนพฤศจิกายน ไปจนถึงเดือนเมษายน
- ฤดูฝน มี 8 เดือน เริ่มตั้งแต่เดือนพฤษภาคม ไปจนถึงเดือนตุลาคม

## 1.4 ลักษณะของดิน

ดินในตำบลเขาทองมีลักษณะเป็นดินร่วน และมีดินเหนียวในบางพื้นที่ สำหรับพื้นที่ติดชายทะเล ดินจะมีลักษณะเป็นดินเลน และดินร่วนปนทราย

## 2. ด้านการเมือง/การปกครอง

### 2.1 เขตการปกครอง

ตำบลเขาทองแบ่งเขตการปกครองเป็นหมู่บ้าน 6 หมู่บ้าน ประกอบด้วย

- หมู่ที่ 1 บ้านในสระ
- หมู่ที่ 2 บ้านเขาทอง
- หมู่ที่ 3 บ้านท่าเลน
- หมู่ที่ 4 บ้านน้ำโครมโครม
- หมู่ที่ 5 บ้านท่าพรุ

## หมู่ที่ 6 บ้านท่าทองกลาง

## 2.2 การเลือกตั้ง

ตำบลเขาทองแบ่งเขตการเลือกตั้งเป็น 6 เขต ประกอบด้วย

เขตเลือกตั้งหมู่ที่ 1	บ้านในสระ
เขตเลือกตั้งหมู่ที่ 2	บ้านเขาทอง
เขตเลือกตั้งหมู่ที่ 3	บ้านท่าเลน
เขตเลือกตั้งหมู่ที่ 4	บ้านน้ำโครมโครม
เขตเลือกตั้งหมู่ที่ 5	บ้านท่าพรุ
เขตเลือกตั้งหมู่ที่ 6	บ้านท่าทองกลาง

## 3. ประชากร

## 3.1 ข้อมูลเกี่ยวกับจำนวนประชากร

ข้อมูล สำนักบริหารการทะเบียน กรมการปกครอง พ.ศ. 2562

ที่	หมู่บ้าน	จำนวนประชากร			จำนวนหลังคา เรือน
		ชาย	หญิง	รวม	
1	หมู่ที่ 1 ในสระ	960	970	1,930	602
2	หมู่ที่ 2 เขาทอง	444	449	893	254
3	หมู่ที่ 3 ท่าเลน	369	325	694	271
4	หมู่ที่ 4 น้ำโครมโครม	513	522	1,035	344
5	หมู่ที่ 5 ท่าพรุ	442	423	865	200
6	หมู่ที่ 6 ท่าทองกลาง	736	732	1,468	403
รวม		3,464	3,421	6,885	2,074

ข้อมูล สำนักบริหารการทะเบียน กรมการปกครอง พ.ศ. 2563



ที่	หมู่บ้าน	จำนวนประชากร			จำนวนหลังคา เรือน
		ชาย	หญิง	รวม	
1	หมู่ที่ 1 ในสระ	955	955	1,910	612
2	หมู่ที่ 2 เขาทอง	441	459	900	258
3	หมู่ที่ 3 ท่าเลน	372	328	700	279
4	หมู่ที่ 4 น้ำโครมโครม	536	541	1,077	364
5	หมู่ที่ 5 ท่าพรุ	444	426	870	204
6	หมู่ที่ 6 ท่าทองกลาง	728	733	1,461	408
รวม		3,476	3,442	6,918	2,125

ข้อมูล สำนักบริหารการทะเบียน กรมการปกครอง พ.ศ. 2564

ที่	หมู่บ้าน	จำนวนประชากร			จำนวนหลังคา เรือน
		ชาย	หญิง	รวม	
1	หมู่ที่ 1 ในสระ	958	955	1,913	623
2	หมู่ที่ 2 เขาทอง	442	461	903	261
3	หมู่ที่ 3 ท่าเลน	370	322	692	283
4	หมู่ที่ 4 น้ำโครมโครม	530	531	1,061	365
5	หมู่ที่ 5 ท่าพรุ	453	432	885	206
6	หมู่ที่ 6 ท่าทองกลาง	729	728	1,457	414
รวม		3,482	3,429	6,911	2,152

กราฟข้อมูลเปรียบเทียบจำนวนประชากรย้อนหลัง 3 ปี (พ.ศ.2562 -พ.ศ.2564)

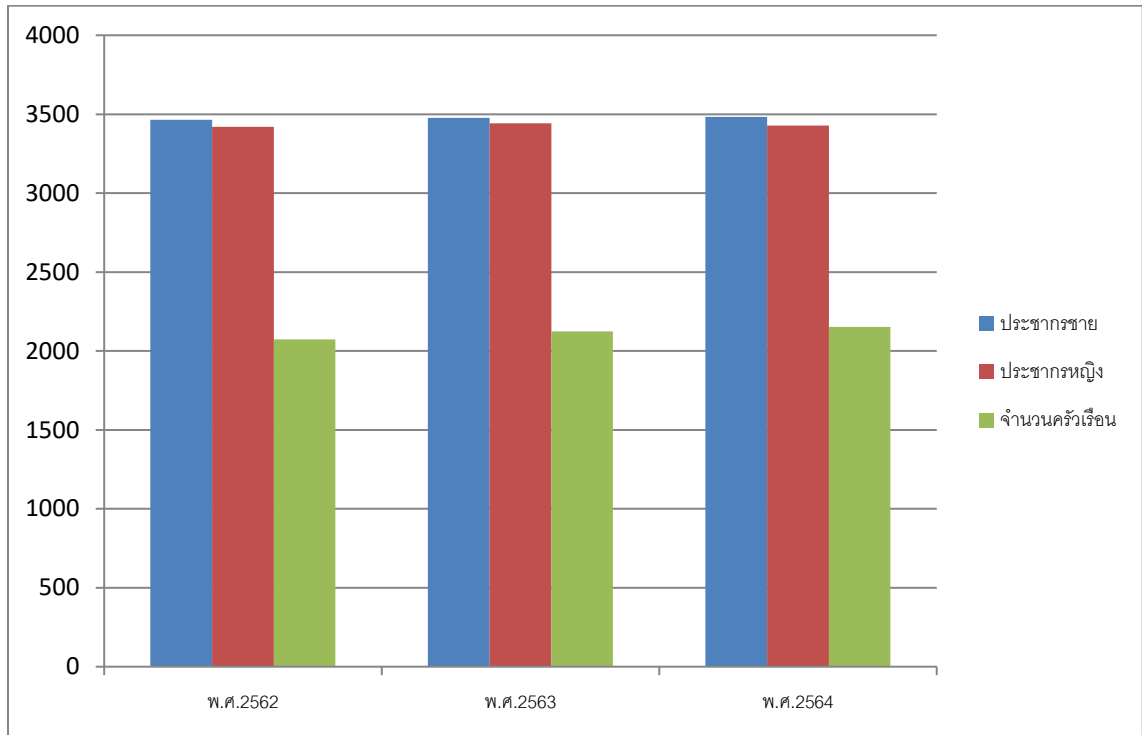

### การคาดการณ์จำนวนประชากรในอนาคต

เมื่อเปรียบเทียบข้อมูลจำนวนประชากรในตำบลเขาทอง และจำนวนครุ่เรือินย้อนหลัง 3 ปี แนวโน้มประชากรตำบลเขาทองในอนาคตมีแนวโน้มที่เพิ่มขึ้นเล็กน้อย

### 3.2 ช่วงอายุและจำนวนประชากร

จำนวนประชากรแยกกรายอายุ ตำบลเขาทอง อำเภอเมืองกระบี่ จังหวัดกระบี่ เดือน กรกฎาคม พ.ศ. 2564 แยกตามช่วงอายุ (ปี) (เฉพาะผู้มีสัญชาติไทย และมีชื่ออยู่ในทะเบียนบ้าน)

อายุ	ชาย	หญิง	รวม
อายุน้อยกว่า 1 ปี	40	31	71
อายุ 1	45	47	92
อายุ 2	37	51	88
อายุ 3	40	46	86
อายุ 4	46	45	91

อายุ 5	49	40	89
อายุ 6	61	57	118
อายุ 7	42	54	96
อายุ 8	47	46	93
อายุ 9	71	44	115
อายุ 10	46	50	96
อายุ 11	61	48	109
อายุ 12	55	53	108
อายุ 13	48	46	94
อายุ 14	63	54	117
อายุ 15	68	53	121
อายุ 16	64	61	125
อายุ 17	68	58	126
อายุ 18	63	51	114
อายุ 19	44	51	95
อายุ 20	56	39	95
อายุ 21	58	46	104
อายุ 22	61	63	124
อายุ 23	52	55	107
อายุ 24	43	39	82
อายุ 25	56	51	107
อายุ 26	61	54	115
อายุ 27	53	50	103
อายุ 28	66	70	136
อายุ	ชาย	หญิง	รวม
อายุ 29	54	47	101
อายุ 30	50	51	101
อายุ 31	54	56	110
อายุ 32	36	60	96
อายุ 33	58	61	119

อายุ 34	58	47	105
อายุ 35	56	56	112
อายุ 36	60	60	120
อายุ 37	56	49	105
อายุ 38	55	62	117
อายุ 39	70	51	121
อายุ 40	52	54	106
อายุ 41	58	58	116
อายุ 42	64	42	106
อายุ 43	59	47	106
อายุ 44	54	50	104
อายุ 45	44	47	91
อายุ 46	50	46	96
อายุ 47	57	51	108
อายุ 48	40	41	81
อายุ 49	47	55	102
อายุ 50	38	48	86
อายุ 51	43	46	89
อายุ 52	38	49	87
อายุ 53	43	48	91
อายุ 54	33	43	76
อายุ 55	41	42	83
อายุ 56	34	46	80
อายุ 57	37	43	80
อายุ 58	37	41	78
อายุ 59	31	37	68
อายุ 60	40	37	77
อายุ 61	31	38	69
อายุ	ชาย	หญิง	รวม
อายุ 62	23	27	50

อายุ 63	31	25	56
อายุ 64	33	22	55
อายุ 65	26	31	57
อายุ 66	20	27	47
อายุ 67	13	25	38
อายุ 68	18	15	33
อายุ 69	20	10	30
อายุ 70	17	20	37
อายุ 71	13	12	25
อายุ 72	14	14	28
อายุ 73	7	6	13
อายุ 74	21	11	32
อายุ 75	8	9	17
อายุ 76	6	10	16
อายุ 77	4	10	14
อายุ 78	7	7	14
อายุ 79	3	7	10
อายุ 80	3	9	12
อายุ 81	8	5	13
อายุ 82	5	10	15
อายุ 83	2	10	12
อายุ 84	5	4	9
อายุ 85	7	6	13
อายุ 86	2	4	6
อายุ 87	5	6	11
อายุ 88	5	4	9
อายุ 89	2	5	7
อายุ 90	3	0	3
อายุ 91	3	4	7
อายุ 92	1	2	3

อายุ 93	0	5	5
อายุ 94	2	2	4
อายุ	ชาย	หญิง	รวม
อายุ 95	1	0	1
อายุ 96	0	0	0
อายุ 97	1	0	1
อายุ 98	0	0	0
อายุ 99	0	0	0
อายุ 100	1	2	3
อายุมากกว่า 100 ปี	0	1	1

ข้อมูล สำนักบริหารการทะเบียน กรมการปกครอง พ.ศ. 2563

#### 4. สภาพทางสังคม

##### 4.1 การศึกษา

ศูนย์พัฒนาเด็กเล็ก จำนวน 1 แห่ง

1. ศูนย์พัฒนาเด็กเล็กบ้านเขาเทียมป่า

ชื่อสถานศึกษา	จำนวนนักเรียน		รวม
	ชาย	หญิง	
ศูนย์พัฒนาเด็กเล็กบ้านเขาเทียมป่า	15	21	36

ข้อมูล องค์การบริหารส่วนตำบลเขาทอง (ข้อมูลเมื่อวันที่ 1 สิงหาคม 2564)

โรงเรียนประถมศึกษา (สังกัด สพฐ.) จำนวน 3 แห่ง

1. โรงเรียนบ้านเขาเทียมป่า
2. โรงเรียนบ้านคลองทราย “ประชาอุทิศ”
3. โรงเรียนบ้านเขาทอง

ชื่อสถานศึกษา	จำนวนนักเรียน		รวม
	ชาย	หญิง	

โรงเรียนบ้านเขาเทียมป่า	80	75	155
โรงเรียนบ้านคลองทรายประชาอุทิศ	35	21	56
โรงเรียนบ้านเขาทอง	79	67	146

(ข้อมูลเมื่อวันที่ 1 สิงหาคม 2564)

โรงเรียนมัธยมศึกษา (สังกัด สพฐ.) จำนวน 1 แห่ง

1. โรงเรียนบ้านเขาเทียมป่า (โรงเรียนขยายโอกาส)

4.2 สาธารณสุข

โรงพยาบาลส่งเสริมสุขภาพตำบล จำนวน 1 แห่ง

1. โรงพยาบาลส่งเสริมสุขภาพตำบลบ้านในสระ ตั้งอยู่หมู่ที่ 1 บ้านในสระ

4.3 อาชญากรรม

ป้อมตำรวจชุมชนประจำตำบล 1 แห่ง ตั้งอยู่หมู่ที่ 6 บ้านท่าทองกลาง

4.4 ยาเสพติด

จากการลงพื้นที่จัดทำประชาคม ประชาชนในพื้นที่ให้ข้อมูลเกี่ยวกับปัญหาเสพติดในพื้นที่ตำบลเขาทอง ซึ่งพบว่ามีความนิยมเพิ่มสูงขึ้นอย่างต่อเนื่อง

4.5 การสังคมสงเคราะห์

ที่	หมู่บ้าน	จำนวนผู้สูงอายุ (รับเบี้ยยังชีพแล้ว)	จำนวนผู้สูงอายุ (ยังไม่รับเบี้ยยังชีพ)
1	หมู่ที่ 1 ในสระ	280	-
2	หมู่ที่ 2 เขาทอง	87	-
3	หมู่ที่ 3 ท่าเลน	56	-
4	หมู่ที่ 4 น้ำโครมโครม	131	-
5	หมู่ที่ 5 ท่าพรุ	91	-
6	หมู่ที่ 6 ท่าทองกลาง	146	-
รวม		791	-

ข้อมูลผู้สูงอายุ ตาราง : แสดงจำนวนผู้สูงอายุ (ข้อมูลเมื่อวันที่ 31 ธันวาคม 2563)

ที่	หมู่บ้าน	จำนวนพิการ (รับเบี้ยยังชีพแล้ว)
1	หมู่ที่ 1 ในสระ	35
2	หมู่ที่ 2 เขาทอง	27
3	หมู่ที่ 3 ท่าเลน	10
4	หมู่ที่ 4 น้ำโครมโครม	18
5	หมู่ที่ 5 ท่าพรุ	18
6	หมู่ที่ 6 ท่าทองกลาง	54
รวม		159

ข้อมูลผู้พิการ ตาราง : แสดงจำนวนผู้พิการ (ข้อมูลเมื่อวันที่ 31 ธันวาคม 2563)

ที่	หมู่บ้าน	จำนวนผู้ป่วยเอดส์ (รับเบี้ยยังชีพแล้ว)
1	หมู่ที่ 1 ในสระ	-
2	หมู่ที่ 2 เขาทอง	-
3	หมู่ที่ 3 ท่าเลน	-
4	หมู่ที่ 4 น้ำโครมโครม	-
5	หมู่ที่ 5 ท่าพรุ	1
6	หมู่ที่ 6 ท่าทองกลาง	-
รวม		1

ข้อมูลผู้ป่วยเอดส์ ตาราง : แสดงจำนวนผู้ป่วยเอดส์ (ข้อมูลเมื่อวันที่ 31 ธันวาคม 2563)

## 5. ระบบบริการพื้นฐาน

### 5.1 การคมนาคมขนส่ง

#### การคมนาคมทางบก

มีถนนติดต่อกับอำเภอเมืองกระบี่ จำนวน 2 เส้นทาง ดังนี้



- เริ่มจากบ้านในสระผ่านตำบลทับปรีผ่านตำบลไสไทยผ่านตลาดเก่า ถึงอำเภอเมืองใช้ถนนสายกระบี่ - พังงา ระยะทาง 22 กิโลเมตร มีรถประจำทางสายกระบี่ - อ่าวท่าเลน

- เริ่มต้นจากบ้านในสระผ่านตำบลหนองทะเลผ่านตำบลไสไทย ถึงอำเภอเมืองโดยใช้ทางหลวงหมายเลข 4034 ระยะทาง 24 กิโลเมตร

นอกจากนี้ยังมีเส้นทางคมนาคมภายในหมู่บ้านแต่ละหมู่บ้านดังนี้

ที่	หมู่บ้าน	ถนนลูกรัง	ถนนคอนกรีต	ถนนลาดยาง
		จำนวน (สาย)	จำนวน (สาย)	จำนวน (สาย)
1	บ้านในสระ	2	5	4
2	บ้านเขาทอง	2	2	2
3	บ้านท่าเลน	4	0	2
4	บ้านน้ำโครมโครม	3	2	2
5	บ้านท่าพรุ	2	2	2
6	บ้านท่าทองกลาง	0	1	2
รวม		13	12	14

ตาราง : แสดงเส้นทางคมนาคม (ข้อมูลเมื่อวันที่ 31 ธันวาคม 2563)

#### การคมนาคมทางน้ำ

มีท่าเทียบเรือขนาดใหญ่จำนวน 3 ท่า คือ

1. ท่าเทียบเรืออ่าวท่าเลน (ท่าประมงเดิม) เป็นท่าเทียบเรือที่ใช้สำหรับการเดินทางท่องเที่ยวในหมู่เกาะต่างๆ ในพื้นที่ตำบลเขาทอง เช่น หมู่เกาะห้อง , เกาะพาราไดซ์ , เกาะผักเบี้ย เป็นต้น ซึ่งมีผู้ประกอบการการท่องเที่ยวให้บริการเรือนำเที่ยว ทั้งที่เป็นเรือสปีดโบ๊ท และเรือหางยาว

2. ท่าเทียบเรืออ่าวท่าเลน (ท่าใหม่) เป็นท่าเทียบเรือที่ใช้สำหรับการเดินทางไปยังเกาะยาว จังหวัดพังงา รวมไปถึงการขนส่งสินค้าต่างๆ ระหว่างบนบกกับเกาะยาว

3. ท่าเทียบเรือบ้านคลองกรวด (ปัจจุบันชำรุดไม่สามารถใช้งานได้)

มีท่าเรือชุมชน สำหรับประชาชนใช้จอดเรือเพื่อทำประมง จำนวน 7 ท่า คือ

1. ท่าเรือบ้านท่าด่าน
2. ท่าเรือท่าโต๊ะเกลี้ยง

3. ทำเรือควนแหลมไทร
4. ทำเรือบ้านเขาทอง (ทำเรือบ้านครุฑ)
5. ทำเรือบ้านเขาทอง (ทำเรือข้างบ้านบังสมุทร)
6. ทำเรือบ้านท่ายาหนัด
7. ทำเรือบ้านท่าพรุ

นอกจากนี้ในตำบลเขาทองยังมีทำเทียบเรือคายัค ซึ่งเป็นของเอกชนอยู่ตั้งในพื้นที่บริเวณอ่าวท่าเลน สำหรับให้บริการนักท่องเที่ยวที่มาเที่ยวชมป่าชายเลนในบริเวณอ่าวท่าเลนอีกด้วย

## 5.2 การไฟฟ้า

มีไฟฟ้าใช้ทุกครัวเรือน ประมาณร้อยละ 98 ของครัวเรือนทั้งหมด

## 5.3 การประปา

มีระบบประปาใช้ ประมาณร้อยละ 98 ของครัวเรือนทั้งหมด

ที่	หมู่บ้าน	จำนวนระบบ ประปา	จำนวน ครัวเรือน ทั้งหมด	จำนวน ครัวเรือนที่ใช้ แหล่งน้ำอื่นๆ	จำนวน ครัวเรือนที่ใช้ น้ำประปา
1	บ้านในสระ	4	623	14	609
2	บ้านเขาทอง	2	261	1	260
3	บ้านท่าเลน	1	283	16	267
4	บ้านน้ำโครมโครม	2	365	-	365
5	บ้านท่าพรุ	2	206	-	206
6	บ้านท่าทองกลาง	3	414	-	414
รวม		14	2,152	31	2,121

## 5.4 โทรศัพท์

มีสัญญาณโทรศัพท์ติดตั้งจำนวน 6 หมู่บ้าน  
 มีสัญญาณโทรศัพท์เคลื่อนที่ครอบคลุมจำนวน 6 หมู่บ้าน  
 มีสัญญาณอินเทอร์เน็ตติดตั้งจำนวน 5 หมู่บ้าน  
 (หมู่ที่ 5 ยังไม่มีระบบสัญญาณ)

## 5.5 ระบบโลจิสติกส์ (Logistics) หรือการขนส่ง

มีแพขนส่ง และวัสดุ ครุภัณฑ์ต่างๆ

1 แห่ง

**6. ระบบเศรษฐกิจ****6.1 การเกษตร**

(ข้อมูลจากแผนพัฒนาเกษตรจังหวัดกระบี่)

หมู่ที่	ครัวเรือนทั้งหมด	ครัวเรือนเกษตรกร	พื้นที่ทั้งหมด	พื้นที่ทำการเกษตร
1	623	364	15,625	8,470
2	261	120	4,296	3,243
3	283	115	1,754	945
4	365	130	6,431	6,271
5	206	138	4,128	4,079
6	414	188	5,593	5,477
<b>รวม</b>	<b>2,152</b>	<b>1,055</b>	<b>37,827</b>	<b>28,485</b>

**6.2 การประมง**

(ข้อมูลจากแผนพัฒนาเกษตรจังหวัดกระบี่)

ประเภท	ประมงชายฝั่ง	ปลาน้ำจืด (บ่อ)	ปลาทะเล (กะชัง)	อื่นๆ
จำนวนราย	-	17	3	-

**6.3 การปศุสัตว์**

(ข้อมูลจากแผนพัฒนาเกษตรจังหวัดกระบี่)

หมู่ที่	โค (ตัว)	กระบือ อ (ตัว)	สุกร (ตัว)	แพะ (ตัว)	แกะ (ตัว)	เป็ด (ตัว)	ไก่ (ตัว)	ห่าน (ตัว)	นก กระทา (ตัว)	อื่นๆ (ตัว)
1	33	-	-	67	-	60	1,500	-	-	-
2	17	-	-	48	-	72	350	-	-	-
3	-	-	-	22	-	30	106	-	-	-
4	10	-	-	54	-	45	320	-	-	-
5	12	-	-	28	-	55	330	-	-	-
6	13	-	-	29	-	68	248	-	-	-
<b>รวม</b>	<b>85</b>	<b>-</b>	<b>-</b>	<b>248</b>	<b>-</b>	<b>330</b>	<b>2,854</b>	<b>-</b>	<b>-</b>	<b>-</b>

#### 6.4 การบริการ

มีโรงแรมและที่พักให้บริการจำนวน	22	แห่ง
รวมจำนวนห้องพักทั้งหมด	149	ห้อง

#### 6.5 การท่องเที่ยว

ตำบลเขาทองมีแหล่งท่องเที่ยวทางธรรมชาติ ดังนี้

- ถ้ำสระแก้ว
- หมู่เกาะห้อง
- เขานาบน้ำ
- อ่าวท่าเลน
- เขาเขียน
- ป่าชายเลนบ้านคลองกรวด
- ป่าชุมชนบ้านท่าพรุ
- แหลมจุมุกควาย
- คลองธารทิพย์
- คลองน้ำผุด

นอกจากนี้ตำบลเขาทองยังมีร้านอาหารต่างๆ ซึ่งเป็นจุดเช็คอินที่ได้รับความนิยมจากนักท่องเที่ยวที่เดินทางเข้ามาท่องเที่ยวในตำบลเขาทองอีกด้วย

#### 6.6 อุตสาหกรรม

ในพื้นที่ตำบลเขาทองไม่มีอุตสาหกรรมขนาดใหญ่ มีเพียงอุตสาหกรรมขนาดเล็กภายในครัวเรือน คือ การผลิตกุ้งแห้งจำนวน 1 แห่ง ฟาร์มผลิตเห็ด 1 แห่ง

#### 6.7 การพาณิชย์และกลุ่มอาชีพ

มีกลุ่มอาชีพทั้งหมด	3	กลุ่ม
- กลุ่มเครื่องแกงบ้านท่าเลน	หมู่ที่	3
- กลุ่มเพาะเห็ดนางฟ้า	หมู่ที่	6
- กลุ่มปักผ้า	หมู่ที่	6

#### 6.8 แรงงาน

แรงงานในตำบลเขาทองบางส่วนเป็นแรงงานต่างด้าวที่เข้ามารับจ้างทำการเกษตร แรงงานประชาชนในตำบลส่วนใหญ่ จะรับจ้างทั่วไป เช่น รับจ้างกรีดยาง รับจ้างตัดปาล์ม ทำประมง

### 7. ศาสนา ประเพณี วัฒนธรรม

#### 7.1 การนับถือศาสนา

ประชาชนส่วนใหญ่นับถือศาสนาพุทธ และศาสนาอิสลาม

วัดและสำนักสงฆ์	จำนวน 1 แห่ง
วัดในสระ	(หมู่ที่ 1 บ้านในสระ)
มัสยิด	จำนวน 9 แห่ง
1. มัสยิดจำปาสระ	(หมู่ที่ 1 บ้านในสระ)
2. มัสยิดมะขามทอง	(หมู่ที่ 2 บ้านเขาทอง)
3. มัสยิดประชาพัฒนา	(หมู่ที่ 2 บ้านช่องเขา)
4. มัสยิดบ้านท่าเลน	(หมู่ที่ 3 บ้านท่าเลน)
5. มัสยิดสันติประชาสรรค์	(หมู่ที่ 4 บ้านน้ำโครมโครม)
6. มัสยิดอรรธมาน	(หมู่ที่ 4 บ้านน้ำโครมโครม)
7. มัสยิดพัฒนาอิสลามบ้านท่าพรุ	(หมู่ที่ 5 บ้านท่าพรุ)
8. มัสยิดบ้านคลองกรวด	(หมู่ที่ 6 บ้านคลองกรวด)
9. มัสยิดประชาบำรุง	(หมู่ที่ 6 บ้านท่าทองกลาง)
ศาลเจ้า	จำนวน 1 แห่ง
ศาลเจ้ากวนตุ๋กุน	(หมู่ที่ 1 บ้านในสระ)

## 7.2 ประเพณีและงานประจำปี

ประเพณีและวัฒนธรรมส่วนใหญ่ในตำบลเขาทองจะเกี่ยวข้องกับศาสนา และความเชื่อในท้องถิ่น เช่น

### งานประเพณีสารทเดือนสิบ

เดือนสิบเป็นประเพณีสำคัญของชาวล้านนา วัตถุประสงค์เพื่ออุทิศส่วนกุศลให้แก่บรรพบุรุษผู้ล่วงลับไปแล้ว ประเพณีแห่งจาดสารทเดือนสิบ เป็นประเพณีที่บรรพบุรุษไทย นำภูมิปัญญาท้องถิ่นมา กำหนดเป็นแนวทางปฏิบัติ โดยผ่านกระบวนการทางศาสนา ประเพณีและวัฒนธรรม เพื่อให้เกิดความสมัคปรมาณสามัคคี เกิดความผูกพัน เชื่อมโยงคนในชุมชนให้เป็นกลุ่มชนเดียวกัน สังคมชาวไทยในภาคใต้ บรรพบุรุษได้เชื่อมโยงศาสนา ประเพณี และวัฒนธรรมเป็นแนวทางปฏิบัติไว้หลากหลาย และหนึ่งในประเพณีเหล่านั้น คือ ประเพณีแห่งจาดสารทเดือนสิบ ซึ่งเป็นประเพณีที่ส่งเสริมให้คนทำความดี มีศีลธรรม เกรงกลัวการกระทำผิด เชื่อถือว่าการกระทำที่ผิดจารีต ประเพณี ศีลธรรมเป็นบาป และอาจต้องได้รับผลบาปตาม วัฏกรรมที่กระทำไว้ นอกจากนี้ ยังเป็นการส่งเสริมให้คนเกิดความรักในบรรพบุรุษ ให้ระลึกถึงคุณความดีที่บรรพบุรุษได้กระทำมาแก่ชนรุ่นหลัง ดังนั้นในเทศกาลนี้ คนไทยในภาคใต้ ไม่ว่าจะอยู่ ณ แห่งหนตำบลใด ต่างก็พากันกลับมาเยี่ยมภูมิลำเนาของตนเอง เพื่อร่วมประเพณีแห่งจาดสารท

เดือนสิบเป็นประจำทุกปี ขนมหที่ขาดไม่ได้คือ ขนมลา ขนมเจาะหู ขนมหพอง ขนมหบ้ำ และขนมหงหรือ ขนมหไข่ปลา

### ประเพณีรดน้ำดำหัว

เป็นพิธีต่อเนื่องจากวันสงกรานต์หรือวันขึ้นปีใหม่ของไทย เป็นประเพณีที่ แสดงถึงความเคารพ นอบน้อมต่อบิดามารดา ผู้ใหญ่ หรือผู้มีพระคุณ เป็นการแสดงออกถึงความกตัญญูกตเวที ของผู้น้อย และขอขมาลาโทษที่ผู้น้อยอาจเคยล่วงเกินผู้ใหญ่ อีกทั้งเป็นการขอพรเพื่อความเป็นสิริมงคล แก่ตนเอง ตลอดไปตั้งแต่วันแรกของการเริ่มประเพณีสงกรานต์ จนถึงวันสุดท้ายของสงกรานต์

### เทศกาลถือศีลกินเจ

พิธีถือศีลกินเจจะเป็นพิธีที่มีความสำคัญ เนื่องจาก เป็นการบำเพ็ญศีล สมาทานกินเจ บริโภค แต่อาหารผักและผลไม้ เป็นการละเว้นการทำบาป ไม่ฆ่าสัตว์ตัดชีวิต รักษาศีลทาจิตใจให้บริสุทธิ์ งดการเที่ยวเตร่ ไม่ดื่มของมึนเมา ผู้ศรัทธาที่กินเจจะสวมเสื้อผ้าสีขาวและสวดมนต์ทำสมาธิภาวนาแผ่เมตตาจิต ขอพรให้ตนเองและครอบครัว เป็นการสะเดาะเคราะห์ปัดเป่าความชั่วร้าย โรคภัยไข้เจ็บให้ออกไป จากตัวผู้ที่ถือศีลและเกิดความสามัคคีในหมู่ผู้ที่ศรัทธาที่เข้าร่วมพิธีถือศีลกินเจ ต่างก็ยึดมั่นเป็นมิตรมีไมตรีต่อกัน มีการบริจาคทรัพย์สำหรับเป็นค่าอาหารและค่าใช้จ่ายในโรงครัว เพื่อให้มีอาหารเพียงพอ มีอาสาสมัครมาช่วยงานทำงานครัวเป็นจำนวนมาก ระยะเวลาการจัดงาน การถือศีลกินเจตรงกับวันขึ้น 1 ค่ำ ถึง 9 ค่ำ เดือน 9 ของจีน (ตรงกับเดือน 11 ของไทย ช่วงเดือนกันยายน - ตุลาคมทุกปี) โรงเรียนเจ้าทุกโรงจะกำหนดการกินเจพร้อมกัน การประกอบพิธีกรรมจะใช้สถานที่บริเวณโรงเรียนเจ้าของแต่ ละแห่ง

### งานเมวาริลิดกลางจังหวัดกระบี่

งานเมวาริลิดกลางจังหวัดกระบี่ ถือเป็นงานสำคัญระดับชาติของพี่น้องชาวไทยมุสลิม การจัดงาน เมวาริลิดกลางจังหวัดกระบี่ จัดครั้งแรก เมื่อปี 2521 ซึ่งจัดโดยสำนักงานคณะกรรมการจัดงานเมวาริลิดกลางจังหวัดกระบี่ จนถึงปัจจุบันทางราชการกำหนดให้เป็นงานประจำปีของชาวมุสลิมของจังหวัดกระบี่

### การถือศีลตลอดเดือนรอมฎอน

ในทุกๆ ปี ศาสนิกชนมุสลิมในศาสนาอิสลามจะปฏิบัติภารกิจถือศีลตลอดเดือนรอมฎอน เป็นการทดสอบความศรัทธาอันแรงกล้าต่อองค์พระผู้เป็นเจ้าที่ประทานพระบัญญัติแก่มวลมนุษย เพื่อฝึกฝนให้ มวลมนุษยรู้จักความอดกลั่นอดทน มีจิตใจหนักแน่น และไม่ท้อถอยอย่างง่ายตายต่อความยากลำบากที่เผชิญอยู่ ณ เบื้องหน้า

เมื่อเข้าสู่ช่วง เดือนรอมฎอน หลังดวงอาทิตย์ลับขอบฟ้า ชาวมุสลิมจะเริ่มถือศีลตลอดช่วง เดือนนี้เป็นเวลา 29 - 30 วัน เป็นการปฏิบัติตามบทบัญญัติข้อที่สี่ในหลักปฏิบัติศาสนบัญญัติ 5 ประการ โดยมีวัตถุประสงค์ คือ เพื่อให้ผู้ถือศีลได้สัมผัสและรับรู้ถึงความทุกข์ยากลำบาก ได้เรียนรู้ถึง

อุปสรรคต่างๆ ของการดำเนินชีวิต และเมื่อได้สัมผัส ได้รับรู้ถึงความทุกข์ยากแล้ว การถือศีลอดจึงส่งผลสืบเนื่องให้ผู้ถือศีลนี้รู้จักอดกลั้นอดทนต่อความทุกข์ยากต่างๆ ด้วยความพากเพียรและสติปัญญา กล่าวคือ ฝึกฝนจิตใจของชาวมุสลิมทุกคนให้เป็นผู้มีสติ หนักแน่น มีจิตใจอดทนอดกลั้นทั้งต่อความหิวโหย ต่อความโกรธ ความปรารถนาแห่งอารมณ์ และสิ่งยั่วยวนนานับประการ ซึ่งผลที่ได้จากความเพียร คือการพัฒนาตนเองไปในทางที่ดี มีความใฝ่สูงด้านจิตใจอยู่ตลอดเวลา จิตสงบ ไม่ฟุ้งซ่านและพร้อมที่จะเผชิญและฝ่าฟันอุปสรรคต่างๆ นานา มุ่งสูงความสำเร็จ การถือศีลอดในเดือนรอมฎอนของชาวมุสลิมจึงมีคุณประโยชน์อย่างยิ่งต่อการดำเนินชีวิต ต่อหน้าที่การงาน และกิจวัตรประจำวันของชาวมุสลิม นอกเหนือไปจากความยำเกรง และศรัทธาอย่างแรงกล้าที่จะได้ใกล้ชิดพระผู้เป็นเจ้า

### 7.3 ภูมิปัญญาท้องถิ่น ภาษาถิ่น

**ภูมิปัญญาการทำประมงชายฝั่ง (โป๊ะน้ำตื้น)** ภูมิปัญญาดั้งเดิมของชาวบ้านในตำบลเขาทอง ที่รู้จักการนำไม้ไผ่ และวัสดุต่างๆ มาทำเป็นเครื่องมือในการทำประมง เพื่อดำรงชีพ

โป๊ะน้ำตื้นจะประกอบด้วยส่วนที่ใช้ขังสัตว์น้ำ เรียกว่า ลูกขัง หรือ กั้นขัง ส่วนนี้มีรูปร่างหลายแบบ มีทั้งแบบชั้นเดียว สองชั้น และสามชั้น ทางฝั่งอันดามันนิยมทำแบบสามชั้น คือ ชั้นนอก (อยู่ถัดจากปีกโป๊ะ) ชั้นกลาง และชั้นใน ทั้งสามชั้นมีรูปร่างคล้ายหัวใจหรือสามเหลี่ยม ส่วนที่เป็นกั้นขังชั้นนอก มีขนาดใหญ่ที่สุด หรือมีขนาดเส้นผ่าศูนย์กลาง 4 เมตร ชั้นกลางหรือชั้นในมีขนาด 3 และ 2 เมตร ตามลำดับ บางรายทำขนาดใหญ่กว่าเล็กน้อย กล่าวคือ มีขนาด 7 เมตร 5 เมตร และ 3 เมตร ตามลำดับ ขนาดของปากประตูทางเข้าสัตว์น้ำชั้นนอก 1.20 เมตร ชั้นกลางและชั้นใน 0.50 เมตร วิธีการสร้างโป๊ะ ส่วนที่เป็นกั้นขังใช้หลักไม้ยาว 4 - 5 เมตร ปักห่างกัน 50 - 80 เซนติเมตร แล้วใช้ถั่ว กว้าง 3 - 4 เมตร ชิงกับหลักไม้ ขนาดตาอวนชั้นนอก 40 มิลลิเมตร ชั้นกลาง 30 มิลลิเมตร และชั้นใน 25 มิลลิเมตร ปีกโป๊ะมีจำนวน 2 ปีก ปีกเป็นรูปสามเหลี่ยมรับทิศกระแสลม ความยาวปีกโป๊ะแต่ละปีกไม่เท่ากัน ด้านใกล้ฝั่งยาว 100 - 200 เมตร ด้านห่างฝั่งยาว 50 - 80 เมตร และหลักไม้ของปีกโป๊ะจะห่างกัน 1 - 2 เมตร และใช้เนื้ออวนที่มีขนาดตา 50 มิลลิเมตรชิงกับหลัก เมื่อระดับน้ำทะเลเพิ่มขึ้นสัตว์น้ำต่างๆ จะว่ายเข้าไปในโป๊ะ และเมื่อระดับน้ำทะเลลดลงก็ไม่สามารถออกจากโป๊ะได้ ชาวประมงก็จะไปตักสัตว์น้ำต่างๆ ที่ถูกขังไว้เข้าไปเลี้ยงชีพ

แต่ในปัจจุบัน การทำประมงชายฝั่งได้ถูกทางราชการประกาศให้ยกเลิกการทำประมงชายฝั่งในบริเวณตำบลเขาทองทั้งหมด เนื่องจากเป็นการทำลายสัตว์น้ำ ทำให้ชาวประมงที่เคยประกอบอาชีพทำโป๊ะน้ำตื้นต้องหันไปประกอบอาชีพอย่างอื่นแทน ภูมิปัญญาการทำโป๊ะน้ำตื้นของชาวตำบลเขาทอง จึงค่อยๆ สูญหายไปทีละน้อย

**ภูมิปัญญาการต่อเรือ** เป็นภูมิปัญญาดั้งเดิมของชาวบ้านในตำบลเขาทองที่สร้างเครื่องมือในการดำรงชีพ แต่ปัจจุบันมีผู้ที่สืบทอดน้อยลง เนื่องจากไม้ที่ใช้ในการต่อเรือนั้นหาได้ยาก

## ภาษาถิ่น

ในตำบลเขาทองจะใช้ภาษาใต้ เป็นภาษาท้องถิ่น และใช้ภาษากลางในการติดต่อราชการ

### 7.4 OTOP สินค้าพื้นเมืองและของที่ระลึก

สินค้าในตำบลเขาทองส่วนใหญ่จะเป็นผลิตผลทางการเกษตร เช่น เงาะ ทุเรียน ลองกอง ฯลฯ นอกจากนี้ยังมีผลิตภัณฑ์เครื่องแกงของกลุ่มเครื่องแกงบ้านท่าเลนและผลิตภัณฑ์แปรรูปวัตถุดิบจากทะเล เช่น กะปิ ปลาแห้ง กุ้งแห้ง แมงกะพรุน เป็นต้น

## 8. ทรัพยากรธรรมชาติ

### 8.1 น้ำ

ทรัพยากรน้ำในตำบลเขาทองที่สำคัญได้แก่

ถ้าสระแก้ว เป็นแหล่งน้ำซึ่งจะมีลักษณะเป็น สระน้ำขนาดใหญ่กระจายอยู่รอบๆ บริเวณภูเขา ซึ่งมีอยู่ถึง 8 สระ เช่น สระจรเข้ขาว สระน้ำทิพย์ สระมรกต สระเชิงเขา สระถ้ำลอด เป็นต้น น้ำเป็นแหล่งน้ำใต้ดิน จากการสำรวจของนักท่องเที่ยวยุโรปต่างชาติดำน้ำลงไปสำรวจ พบว่าบางสระมีความลึกถึง 60 เมตร สันนิษฐานว่าน้ำใต้ดินจะมีโพรงน้ำเชื่อมถึงกันทุกสระ และสระน้ำบริเวณถ้าสระแก้วยังเป็นต้นน้ำของลำคลองสายต่างๆ ที่ไหลผ่านในตำบลเขาทองอีกด้วย

คลองสระแก้ว และคลองธารทิพย์

คลองสระแก้ว และคลองธารทิพย์ เป็นลำคลองขนาดใหญ่ มีน้ำไหลผ่านตลอดปี ประชาชนทั่วไปใช้เป็นสถานที่พักผ่อนหย่อนใจ คลองธารทิพย์เป็นลำคลองที่เชื่อมต่อกับคลองสระแก้ว ซึ่งมีต้นกำเนิดจากถ้าสระแก้ว ปัจจุบันเป็นแหล่งท่องเที่ยวในตำบล

### สระน้ำผุด

สระน้ำผุดตั้งอยู่บริเวณหมู่ที่ 6 บ้านท่าทองกลาง เป็นแอ่งน้ำ ที่มีน้ำผุดไหลออกมาตลอดเวลา ปัจจุบันมีการปรับปรุงเป็นสถานที่ท่องเที่ยว

### 8.2 ป่าไม้

ทรัพยากรป่าไม้ในตำบลเขาทองที่สำคัญได้แก่

พื้นที่ป่าชายเลนบ้านท่าพรุ - อ่าวท่าเลน ซึ่งมีเนื้อที่กว่า 3,000 ไร่ ปัจจุบันเป็นแหล่งท่องเที่ยวในการพายเรือคายัค ชมธรรมชาติ ภายในตำบล

พื้นที่ป่าไม้บนภูเขา ไม้และป่าไม้ในตำบลเขาทอง เป็นพรรณไม้ในเขตร้อนชื้น ไม้ยืนต้นส่วนใหญ่เป็นไม้การเกษตร เช่น ต้นยางพารา ต้นทุเรียน และไม้ผลต่างๆ พื้นที่ทางชายฝั่งมีพรรณไม้ป่าชายเลน



เช่น ต้นโกกงาง ต้นแสม ฯลฯ พื้นที่ป่าในตำบลเขาทองมีพื้นที่ป่าที่สำคัญคือ พื้นที่ป่าชายเลนบ้านท่า  
พรุ – อ่าวท่าเลน และพื้นที่ป่าบนภูเขา เช่น เขาทอง เขาคาหยม์ เขาปากเบน เป็นต้น

### 8.3 ภูเขา

ทรัพยากรภูเขาในตำบลเขาทองที่สำคัญได้แก่

ภูเขาทอง ภูเขาคาหยม์ ภูเขาปากเบน

---

## ส่วนที่ 2

### ยุทธศาสตร์องค์กรปกครองส่วนท้องถิ่น

#### 1. ความสัมพันธ์ระหว่างแผนพัฒนาระดับมหภาค

##### 1.1 แผนยุทธศาสตร์ชาติ 20 ปี (พ.ศ.2561 – 2580)

ยุทธศาสตร์ชาติ 20 ปี (พ.ศ. 2561 - 2580) เป็นยุทธศาสตร์ชาติฉบับแรกของประเทศไทยตามรัฐธรรมนูญแห่งราชอาณาจักรไทย ซึ่งจะต้องนำไปสู่การปฏิบัติเพื่อให้ประเทศไทยบรรลุวิสัยทัศน์“ประเทศไทยมีความมั่นคง มั่งคั่ง ยั่งยืน เป็นประเทศพัฒนาแล้ว ด้วยการพัฒนาตามหลักปรัชญาของเศรษฐกิจพอเพียง” ภายในช่วงเวลาดังกล่าว เพื่อความสุขของคนไทยทุกคน

##### วิสัยทัศน์

“ประเทศไทยมีความมั่นคง มั่งคั่ง ยั่งยืน เป็นประเทศพัฒนาแล้ว ด้วยการพัฒนาตามหลักปรัชญาของเศรษฐกิจพอเพียง”

หรือเป็นคติพจน์ประจำชาติว่า “มั่นคง มั่งคั่ง ยั่งยืน” ทั้งนี้ วิสัยทัศน์ดังกล่าวจะต้องสนองต่อผลประโยชน์แห่งชาติ อันได้แก่ การมีเอกราช อธิปไตย และบูรณภาพแห่งเขตอำนาจรัฐ การดำรงอยู่อย่างมั่นคง ยั่งยืนของสถาบันหลักของชาติ การดำรงอยู่อย่างมั่นคงของชาติและประชาชน จากภัยคุกคามทุกรูปแบบ การอยู่ร่วมกันในชาติอย่างสันติสุขเป็นปึกแผ่น มีความมั่นคงทางสังคม ท่ามกลางพหุสังคม และการมีเกียรติและศักดิ์ศรีของความเป็นมนุษย์ ความเจริญเติบโต ของชาติ ความเป็นธรรมและความอยู่ดีมีสุขของประชาชนความยั่งยืนของฐานทรัพยากรธรรมชาติสิ่งแวดล้อม ความมั่นคงทางพลังงานและอาหารความสามารถในการรักษาผลประโยชน์ของชาติภายใต้การเปลี่ยนแปลงของสถานะแวดล้อมระหว่างประเทศ และการอยู่ร่วมกันอย่างสันติประสานสอดคล้องกัน ด้านความมั่นคงในประชาคมอาเซียนและประชาคมโลกอย่างมีเกียรติและศักดิ์ศรีไม่เป็นภาระของโลก และสามารถเกื้อกูลประเทศที่มีศักยภาพทางเศรษฐกิจที่ต่ำกว่า

**ความมั่นคง** หมายถึง การมีความมั่นคงปลอดภัยจากภัยและการเปลี่ยนแปลงทั้งภายในประเทศและภายนอกประเทศในทุกระดับ ทั้งระดับประเทศ สังคม ชุมชน ครัวเรือน และปัจเจกบุคคล และมีความมั่นคง ในทุกมิติ ทั้งมิติเศรษฐกิจ สังคม สิ่งแวดล้อม และการเมือง เช่น *ประเทศมีความมั่นคงในเอกราชและอธิปไตย มีสถาบันชาติ ศาสนา พระมหากษัตริย์ที่เข้มแข็งเป็นศูนย์กลางและเป็นที่ยึดเหนี่ยวจิตใจของประชาชน มีระบบการเมืองที่มั่นคงเป็นกลไกที่นำไปสู่การบริหารประเทศที่ต่อเนื่องและโปร่งใสตามหลักธรรมาภิบาล สังคมมีความปรองดองและความสามัคคี สามารถผนึกกำลังเพื่อพัฒนาประเทศ ชุมชนมีความเข้มแข็ง ครอบครัวมีความอบอุ่น ประชาชนมีความมั่นคงในชีวิต มีงาน*

และรายได้ที่มั่นคงพอเพียงกับการดำรงชีวิต ความมั่นคงของอาหารพลังงาน และน้ำ มีที่อยู่อาศัยและความปลอดภัยในชีวิตทรัพย์สิน มีการออมสำหรับวัยเกษียณ

**ความมั่นคง** หมายถึง ประเทศไทยมีการขยายตัวของเศรษฐกิจอย่างต่อเนื่องจนเข้าสู่กลุ่มประเทศรายได้สูง ความเหลื่อมล้ำของการพัฒนาลดลง ประชากรได้รับผลประโยชน์จากการพัฒนาอย่างเท่าเทียมกันมากขึ้น ไม่มีประชาชนที่อยู่ใต้เส้นความยากจน เศรษฐกิจในประเทศมีความเข้มแข็ง ขณะเดียวกันต้องมีความสามารถในการแข่งขันกับประเทศต่างๆ ทั้งในตลาดโลกและตลาดภายในประเทศเพื่อให้สามารถสร้างรายได้ทั้งจากภายในและภายนอกประเทศ ตลอดจนมีการสร้างฐานเศรษฐกิจและสังคมแห่งอนาคตเพื่อให้สอดคล้องกับบริบทการพัฒนาที่เปลี่ยนแปลงไป และประเทศไทยมีบทบาทที่สำคัญในเวทีโลก และมีความสัมพันธ์ทางเศรษฐกิจและการค้าอย่างแน่นแฟ้นกับประเทศในภูมิภาคเอเชีย เป็นจุดสำคัญของการเชื่อมโยงในภูมิภาคทั้งการคมนาคมขนส่ง การผลิต การค้า การลงทุน และการทำธุรกิจ เพื่อให้เป็นพลังในการพัฒนา นอกจากนี้ยังมีความสมบูรณ์ในทุนที่จะสามารถสร้างการพัฒนาต่อเนื่องไป ได้แก่ ทุนมนุษย์ ทุนทางปัญญา ทุนทางการเงิน ทุนที่เป็นเครื่องมือเครื่องจักร ทุนทางสังคม และทุนทรัพยากรธรรมชาติและสิ่งแวดล้อม

**ความยั่งยืน** หมายถึง การพัฒนาที่สามารถสร้างความเจริญ รายได้ และคุณภาพชีวิตของประชาชน ให้เพิ่มขึ้นอย่างต่อเนื่อง ซึ่งเป็นการเจริญเติบโตของเศรษฐกิจที่อยู่บนหลักการใช้ การรักษา และการฟื้นฟูฐานทรัพยากรธรรมชาติอย่างยั่งยืน ไม่ใช่ทรัพยากรธรรมชาติจนเกินพอดี ไม่สร้างมลภาวะต่อสิ่งแวดล้อมจนเกินความสามารถในการรองรับและเยียวยาของระบบนิเวศน์ การผลิตและการบริโภคเป็นมิตรกับสิ่งแวดล้อม และสอดคล้องกับกฎระเบียบของประชาคมโลกซึ่งเป็นที่ยอมรับร่วมกัน ทรัพยากรธรรมชาติมีความอุดมสมบูรณ์มากขึ้นและสิ่งแวดล้อมมีคุณภาพดีขึ้น คนมีความรับผิดชอบต่อสังคม มีความเอื้ออาทร เสียสละเพื่อผลประโยชน์ส่วนรวม รัฐบาลมีนโยบายที่มุ่งประโยชน์ส่วนรวมอย่างยั่งยืน และให้ความสำคัญกับการมีส่วนร่วมของประชาชน และทุกภาคส่วนในสังคมยึดถือและปฏิบัติตามปรัชญาของเศรษฐกิจพอเพียงเพื่อการพัฒนาในระดับอย่างสมดุล มีเสถียรภาพ และยั่งยืน

ยุทธศาสตร์ชาติ 20 ปี (พ.ศ. 2561 – 2580) ประกอบด้วย 6 ยุทธศาสตร์ คือ

1. ยุทธศาสตร์ด้านความมั่นคง
2. ยุทธศาสตร์ด้านการสร้างความสามารถในการแข่งขัน
3. ยุทธศาสตร์การพัฒนาและเสริมสร้างศักยภาพคน
4. ยุทธศาสตร์ด้านการสร้างโอกาสความเสมอภาคและเท่าเทียมกันทางสังคม
5. ยุทธศาสตร์ด้านการสร้างการเติบโตบนคุณภาพชีวิตที่เป็นมิตรกับสิ่งแวดล้อม
6. ยุทธศาสตร์ด้านการปรับสมดุลและพัฒนาระบบการบริหารจัดการภาครัฐ

### 1 ยุทธศาสตร์ชาติด้านความมั่นคง

โดยประเด็นยุทธศาสตร์ชาติด้านความมั่นคง ประกอบด้วย 5 ประเด็น ได้แก่

- (1) การรักษาความสงบภายในประเทศ
- (2) การป้องกันและแก้ไขปัญหาที่มีผลกระทบต่อความมั่นคง
- (3) การพัฒนาศักยภาพของประเทศให้พร้อมเผชิญภัยคุกคามที่กระทบต่อความมั่นคงของชาติ
- (4) การบูรณาการความร่วมมือด้านความมั่นคงกับอาเซียนและนานาชาติ
- (5) การพัฒนากลไกการบริหารจัดการความมั่นคงแบบองค์รวม

## 2 ยุทธศาสตร์ชาติด้านการสร้างความสามารถในการแข่งขัน

โดยประเด็นยุทธศาสตร์ชาติด้านการสร้างความสามารถในการแข่งขัน ประกอบด้วย 5 ประเด็น ได้แก่

- (1) การเกษตรสร้างมูลค่า
- (2) อุตสาหกรรมและบริการแห่งอนาคต
- (3) สร้างความหลากหลายด้านการท่องเที่ยว
- (4) โครงสร้างพื้นฐาน เชื่อมไทย เชื่อมโลก
- (5) พัฒนาเศรษฐกิจบนพื้นฐานผู้ประกอบการยุคใหม่

## 3 ยุทธศาสตร์ชาติด้านการพัฒนาและเสริมสร้างศักยภาพทรัพยากรมนุษย์

โดยประเด็นยุทธศาสตร์ชาติด้านการพัฒนาและเสริมสร้างศักยภาพทรัพยากรมนุษย์ ประกอบด้วย 7 ประเด็น ได้แก่

- (1) การปรับเปลี่ยนค่านิยมและวัฒนธรรม
- (2) การพัฒนาศักยภาพคนตลอดช่วงชีวิต
- (3) ปฏิรูปกระบวนการเรียนรู้ที่ตอบสนองต่อการเปลี่ยนแปลงในศตวรรษที่ ๒๑
- (4) การตระหนักถึงพหุปัญญาของมนุษย์ที่หลากหลาย
- (5) การเสริมสร้างให้คนไทยมีสุขภาวะที่ดี
- (6) การสร้างสภาพแวดล้อมที่เอื้อต่อการพัฒนาและเสริมสร้างศักยภาพทรัพยากรมนุษย์
- (7) การเสริมสร้างศักยภาพการกีฬาในการสร้างคุณค่าทางสังคมและพัฒนาประเทศ

## 4 ยุทธศาสตร์ชาติด้านการสร้างโอกาสและความเสมอภาคทางสังคม

โดยประเด็นยุทธศาสตร์ชาติด้านการสร้างโอกาสและความเสมอภาคทางสังคมประกอบด้วย 4 ประเด็น ได้แก่

- (1) การลดความเหลื่อมล้ำ สร้างความเป็นธรรมในทุกมิติ
- (2) การกระจายศูนย์กลางความเจริญทางเศรษฐกิจ สังคม และเทคโนโลยี
- (3) การเสริมสร้างพลังทางสังคม

(4) การเพิ่มขีดความสามารถของชุมชนท้องถิ่นในการพัฒนา การพึ่งตนเองและการจัดการตนเอง

### 5 ยุทธศาสตร์ชาติด้านการสร้างการเติบโตบนคุณภาพชีวิตที่เป็นมิตรกับสิ่งแวดล้อม

โดยประเด็นยุทธศาสตร์ชาติด้านการสร้างการเติบโตบนคุณภาพชีวิตที่เป็นมิตรต่อสิ่งแวดล้อม ประกอบด้วย 6 ประเด็น ได้แก่

- (1) สร้างการเติบโตอย่างยั่งยืนบนสังคมเศรษฐกิจสีเขียว
- (2) สร้างการเติบโตอย่างยั่งยืนบนสังคมเศรษฐกิจภาคทะเล
- (3) สร้างการเติบโตอย่างยั่งยืนบนสังคมที่เป็นมิตรต่อสภาพภูมิอากาศ
- (4) พัฒนาพื้นที่เมือง ชนบท เกษตรกรรมและอุตสาหกรรมเชิงนิเวศ มุ่งเน้นความเป็นเมืองที่เติบโตอย่างต่อเนื่อง

- (5) พัฒนาความมั่นคงน้ำ พลังงาน และเกษตรที่เป็นมิตรต่อสิ่งแวดล้อม
- (6) ยกระดับกระบวนการทัศน์เพื่อกำหนดอนาคตประเทศ

### 6 ยุทธศาสตร์ชาติด้านการปรับสมดุลและพัฒนาระบบการบริหารจัดการภาครัฐ

โดยประเด็นยุทธศาสตร์ชาติด้านการปรับสมดุลและพัฒนาระบบการบริหารจัดการภาครัฐ ประกอบด้วย 8 ประเด็น ได้แก่

- (1) ภาครัฐที่ยึดประชาชนเป็นศูนย์กลาง ตอบสนองความต้องการ และให้บริการอย่างสะดวก รวดเร็ว โปร่งใส
- (2) ภาครัฐบริหารงานแบบบูรณาการโดยมียุทธศาสตร์ชาติเป็นเป้าหมายและเชื่อมโยงการพัฒนาในทุกระดับ ทุกประเด็น ทุกภารกิจ และทุกพื้นที่
- (3) ภาครัฐมีขนาดเล็กกลาง เหมาะสมกับภารกิจ ส่งเสริมให้ประชาชนและทุกภาคส่วนมีส่วนร่วมในการพัฒนาประเทศ
- (4) ภาครัฐมีความทันสมัย
- (5) บุคลากรภาครัฐเป็นคนดีและเก่ง ยึดหลักคุณธรรม จริยธรรม มีจิตสำนึกมีความสามารถสูง มุ่งมั่น และเป็นมืออาชีพ
- (6) ภาครัฐมีความโปร่งใส ปลอดการทุจริตและประพฤติมิชอบ
- (7) กฎหมายมีความสอดคล้องเหมาะสมกับบริบทต่าง ๆ และมีเท่าที่จำเป็น
- (8) กระบวนการยุติธรรมเคารพสิทธิมนุษยชนและปฏิบัติต่อประชาชนโดยเสมอภาค

## 1.2 แผนพัฒนาเศรษฐกิจและสังคมแห่งชาติ ฉบับที่ 12

จากสถานะของประเทศและบริบทการเปลี่ยนแปลงต่างๆ ที่ประเทศกำลังประสบอยู่ ทำให้การกำหนดวิสัยทัศน์แผนพัฒนาฯ ฉบับที่ 12 ยังคงมีความต่อเนื่องจากวิสัยทัศน์แผนพัฒนาฯ ฉบับที่ 11 ใช้กรอบหลักการของการวางแผนที่น้อมนำและประยุกต์ให้หลักปรัชญาเศรษฐกิจพอเพียง ยึดเป็นศูนย์กลางของการพัฒนาอย่างมีส่วนร่วม การพัฒนาที่ยึดหลักสมดุล ยั่งยืน โดยยึดวิสัยทัศน์แผนพัฒนาฯ ฉบับที่ 12 ต้องให้ความสำคัญกับการกำหนดทิศทางพัฒนาที่มุ่งสู่การเปลี่ยนผ่านประเทศไทยจากประเทศที่มีรายได้ปานกลางไปสู่ประเทศที่มีรายได้สูง มีการกระจายรายได้และพัฒนาอย่างเท่าเทียม มีระบบนิเวศที่ดี สังคมอยู่ร่วมกันอย่างมีความสุข และนำไปสู่การบรรลุวิสัยทัศน์ระยะยาว “มั่นคง มั่งคั่ง ยั่งยืน” ของประเทศ โดยกำหนดตำแหน่งทางยุทธศาสตร์ให้สอดคล้องกับจุดแข็งของประเทศและบริบทในอนาคต คือ ประเทศไทยเป็นประเทศรายได้สูงที่มีการกระจายรายได้อย่างเป็นธรรม เป็นศูนย์กลางด้านการขนส่งและโลจิสติกส์ของภูมิภาคสู่ความเป็นชาติการค้าและการบริการ เป็นแหล่งผลิตสินค้าเกษตรกรรมที่ยั่งยืนแหล่งอุตสาหกรรมสร้างสรรค์ และมีนวัตกรรมสูงที่เป็นมิตรกับสิ่งแวดล้อม

### ยุทธศาสตร์การพัฒนาประเทศ

ยุทธศาสตร์ในแผนพัฒนาฯ ฉบับที่ 12 มีทั้งหมด 10 ยุทธศาสตร์ โดยมี 6 ยุทธศาสตร์ ตามกรอบยุทธศาสตร์ชาติ 20 ปี และอีก 4 ยุทธศาสตร์ที่เป็นปัจจัยสนับสนุน ดังนี้

1. ยุทธศาสตร์การเสริมสร้างและพัฒนาศักยภาพทุนมนุษย์
2. ยุทธศาสตร์การสร้างความเป็นธรรมและลดความเหลื่อมล้ำในสังคม
3. ยุทธศาสตร์การสร้างความเข้มแข็งทางเศรษฐกิจและแข่งขันได้อย่างยั่งยืน
4. ยุทธศาสตร์การเติบโตที่เป็นมิตรกับสิ่งแวดล้อมเพื่อการพัฒนาที่ยั่งยืน
5. ยุทธศาสตร์การเสริมสร้างความมั่นคงแห่งชาติเพื่อการพัฒนาประเทศสู่ความมั่งคั่งและยั่งยืน
6. ยุทธศาสตร์การบริหารจัดการในภาครัฐ การป้องกันการทุจริตประพฤติมิชอบและธรรมาภิบาลในสังคมไทย
7. ยุทธศาสตร์การพัฒนาโครงสร้างพื้นฐานและระบบโลจิสติกส์
8. ยุทธศาสตร์การพัฒนาวิทยาศาสตร์ เทคโนโลยี วิจัย และนวัตกรรม
9. ยุทธศาสตร์การพัฒนาภาค เมือง และพื้นที่เศรษฐกิจ
10. ยุทธศาสตร์ความร่วมมือระหว่างประเทศเพื่อการพัฒนา

**1. การเสริมสร้างและพัฒนาศักยภาพทุนมนุษย์** ทุนมนุษย์ของประเทศไทยยังมีปัญหาในด้านคุณภาพคนในแต่ละช่วงวัย โดยผลลัพธ์ทางการศึกษาของเด็กวัยเรียนค่อนข้างต่ำ การพัฒนาความรู้และทักษะของแรงงานไม่ตรงกับตลาดงาน ในขณะที่คนไทยจำนวนไม่น้อยยังไม่สามารถจัดการและเลือกรับวัฒนธรรมได้อย่างเหมาะสม ซึ่งส่งผลกระทบต่อวิกฤตค่านิยม ทศนคติ และพฤติกรรมในการดำเนินชีวิต การพัฒนาในระยะต่อไปจึงต้องให้ความสำคัญกับการวางรากฐานการพัฒนาคนให้มีความสมบูรณ์

เพื่อให้คนไทยมีทัศนคติและพฤติกรรมตามบรรทัดฐานที่ดีของสังคม ได้รับการศึกษาที่มีคุณภาพสูงตามมาตรฐานสากล และสามารถเรียนรู้ด้วยตนเองอย่างต่อเนื่อง มีสุขภาวะที่ดีขึ้น คนทุกช่วงวัยมีทักษะความรู้ และความสามารถเพิ่มขึ้น รวมทั้งสถาบันทางสังคมมีความเข้มแข็งและมีส่วนร่วมในการพัฒนาประเทศเพิ่มขึ้น

**2. ยุทธศาสตร์การสร้างความเป็นธรรมและลดความเหลื่อมล้ำในสังคม** การพัฒนาในช่วงที่ผ่านมาทำให้สังคมไทยก้าวหน้าไปหลายด้าน แต่การแก้ปัญหาความเหลื่อมล้ำและสร้างความเป็นธรรมในสังคมไทยมีความคืบหน้าช้า ทั้งเรื่องความแตกต่างของรายได้ระหว่างกลุ่มประชากร ความแตกต่างของคุณภาพการบริการภาครัฐ รวมทั้งข้อจำกัดในการเข้าถึงกระบวนการยุติธรรมและเทคโนโลยีของกลุ่มผู้ด้อยโอกาสและกลุ่มที่อยู่ในพื้นที่ห่างไกล ดังนั้น การพัฒนาในระยะต่อไป จึงจำเป็นต้องมุ่งลดปัญหาความเหลื่อมล้ำด้านรายได้ของกลุ่มคนที่มีฐานะทางเศรษฐกิจสังคมที่แตกต่างกัน แก้ไขปัญหาความยากจน เพิ่มโอกาสการเข้าถึงบริการพื้นฐานทางสังคมของภาครัฐ รวมทั้งเพิ่มศักยภาพชุมชนและเศรษฐกิจฐานรากให้มีความเข้มแข็ง เพื่อให้ชุมชนพึ่งพาตนเองและได้รับส่วนแบ่งผลประโยชน์ทางเศรษฐกิจมากขึ้น

**3. ยุทธศาสตร์การสร้างความเข้มแข็งทางเศรษฐกิจและแข่งขันได้อย่างยั่งยืน** เศรษฐกิจไทยขยายตัวต่ำกว่าศักยภาพอย่างต่อเนื่องเป็นเวลาหลายปี ทั้งจากผลกระทบของเศรษฐกิจโลกซบเซาและข้อจำกัดภายในประเทศเองที่เป็นอุปสรรคต่อการเพิ่มผลิตภาพและขีดความสามารถในการแข่งขัน รวมทั้งฐานเศรษฐกิจภายในประเทศขยายตัวช้า

การพัฒนา 5 ปีต่อจากนี้ไป จึงเน้นให้เศรษฐกิจเติบโตได้ตามศักยภาพและมีเสถียรภาพภาคส่งออกมีการพัฒนาจนสามารถขยายตัวและเป็นกลไกสำคัญในการขับเคลื่อนเศรษฐกิจไทย ผลิตภาพการผลิตของประเทศเพิ่มขึ้น การลงทุนภาครัฐและเอกชนมีการขยายตัวอย่างต่อเนื่องและมาจากความร่วมมือกันมากขึ้น ประชาชนและผู้ประกอบการเข้าสู่ระบบภาษีมากขึ้น และประเทศไทยมีขีดความสามารถในการแข่งขันทางเศรษฐกิจสูงขึ้น นอกจากนี้ ยังเน้นให้เศรษฐกิจรายสาขามีการเติบโตอย่างเข้มแข็ง ภาคการเกษตรเน้นเกษตรกรรมยั่งยืนและให้เกษตรกรมีรายได้เพิ่มขึ้น มีการพัฒนาเมืองอุตสาหกรรมนิเวศ การท่องเที่ยวสามารถทำรายได้และแข่งขันได้มากขึ้น วิสาหกิจขนาดกลางและขนาดย่อมมีบทบาทต่อระบบเศรษฐกิจมากขึ้น ภาคการเงินมีประสิทธิภาพเพิ่มขึ้น

**4. ยุทธศาสตร์การเติบโตที่เป็นมิตรกับสิ่งแวดล้อมเพื่อการพัฒนาที่ยั่งยืน** ปัจจุบันสภาพทรัพยากรธรรมชาติและสิ่งแวดล้อมกำลังเป็นจุดอ่อนสำคัญต่อการรักษาฐานการผลิตและการให้บริการ รวมทั้งการดำรงชีวิตของคนไทย ซึ่งปัญหาดังกล่าวเกิดจากการลดลงของพื้นที่ป่าไม้ ทรัพยากรดินเสื่อมโทรม ความหลากหลายทางชีวภาพถูกคุกคาม ความเสี่ยงในการขาดแคลนทรัพยากรน้ำในอนาคต ปัญหาสิ่งแวดล้อมเพิ่มสูงขึ้นตามการขยายตัวของเศรษฐกิจและชุมชนเมือง การเปลี่ยนแปลงสภาพภูมิอากาศและภัยพิบัติทางธรรมชาติมีความผันผวนและรุนแรงมากขึ้น และข้อตกลงระหว่างประเทศ

เกี่ยวกับการเปลี่ยนแปลงสภาพภูมิอากาศที่ความเข้มข้น ซึ่งจะส่งผลต่อแนวทางการพัฒนาประเทศในอนาคต

ดังนั้น การพัฒนาในระยะต่อไปจึงมุ่งเน้นการรักษาและฟื้นฟูฐานทรัพยากรธรรมชาติ การสร้างความมั่นคงด้านน้ำ และการบริหารจัดการทรัพยากรน้ำให้มีประสิทธิภาพ การสร้างคุณภาพสิ่งแวดล้อมที่ดี ลดมลพิษ และลดผลกระทบต่อสุขภาพของประชาชนและระบบนิเวศ การเพิ่มประสิทธิภาพการลดก๊าซเรือนกระจกและขีดความสามารถในการปรับตัวต่อการเปลี่ยนแปลงสภาพภูมิอากาศ และการเพิ่มประสิทธิภาพการบริหารจัดการเพื่อลดความเสี่ยงจากภัยพิบัติ และลดความสูญเสียในชีวิตและทรัพย์สินที่เกิดจากสาธารณภัย

**5. ยุทธศาสตร์การเสริมสร้างความมั่นคงแห่งชาติเพื่อการพัฒนาประเทศสู่ความมั่งคั่งและยั่งยืน** กระแสโลกาภิวัตน์และความก้าวหน้าทางเทคโนโลยีในปัจจุบัน มีแนวโน้มส่งผลกระทบต่อความมั่นคงและเสถียรภาพของประเทศไทยในหลายมิติ ทั้งภัยคุกคามภายนอก ในเรื่องการขยายอิทธิพลและการเพิ่มบทบาทของประเทศมหาอำนาจในภูมิภาคต่างๆ ของโลก อาชญากรรมข้ามชาติและการก่อการร้าย และภัยคุกคามภายในประเทศ ได้แก่ ความเห็นต่างทางความคิดและอุดมการณ์ของคนในชาติ การสร้างสถานการณ์ในจังหวัดชายแดนภาคใต้ และการคุกคามทางเศรษฐกิจ โดยอาชญากรรมคอมพิวเตอร์

ดังนั้น การพัฒนาในระยะต่อไป จึงเน้นในเรื่องการปกป้องและเชิดชูสถาบันพระมหากษัตริย์ให้เป็นสถาบันหลักของประเทศ สังคมมีความสมานฉันท์ ประชาชนมีส่วนร่วมป้องกันแก้ไขปัญหาความมั่นคง ประชาชนในจังหวัดชายแดนภาคใต้มีความปลอดภัยในชีวิตและทรัพย์สิน มีโอกาสในการศึกษาและการประกอบอาชีพที่สร้างรายได้เพิ่มขึ้น ประเทศไทยมีความสัมพันธ์และความร่วมมือด้านความมั่นคงกับนานาประเทศในการป้องกันภัยคุกคามในรูปแบบต่างๆ ควบคู่ไปกับการรักษาผลประโยชน์ของชาติ มีความพร้อมต่อการรับมือภัยคุกคามทั้งภัยคุกคามทางทหารและภัยคุกคามอื่นๆ และแผนงานด้านความมั่นคงมีการบูรณาการสอดคล้องกับนโยบายการพัฒนาเศรษฐกิจ สังคม ทรัพยากรธรรมชาติและสิ่งแวดล้อม

**6. ยุทธศาสตร์การบริหารจัดการในภาครัฐ การป้องกันการทุจริตประพฤติมิชอบ และธรรมาภิบาลในสังคมไทย** ระบบการบริหารจัดการในภาครัฐที่ขาดประสิทธิภาพเป็นอุปสรรคที่สำคัญต่อการพัฒนาประเทศมาอย่างต่อเนื่อง ทั้งการให้บริการประชาชนยังไม่ได้มาตรฐานสากล การบังคับใช้กฎหมายที่ขาดประสิทธิภาพ การบริหารจัดการและการให้บริการของท้องถิ่นขาดความโปร่งใส ระบบและกระบวนการยุติธรรมไม่สามารถอำนวยความยุติธรรมได้อย่างเสมอภาคและเป็นธรรม รวมทั้งการทุจริตประพฤติมิชอบในสังคมไทย

การพัฒนาระยะต่อไปจึงต้องเร่งปฏิรูปการบริหารจัดการภาครัฐให้เกิดผลสัมฤทธิ์อย่างจริงจัง โดยมุ่งเน้นในเรื่องการลดสัดส่วนค่าใช้จ่ายด้านบุคลากร และเพิ่มประสิทธิภาพการบริหารจัดการและการให้บริการของภาครัฐ รวมทั้งประสิทธิภาพการประกอบธุรกิจของประเทศ การเพิ่มประสิทธิภาพการ



บริหารจัดการที่ดีขององค์กรปกครองส่วนท้องถิ่น การปรับคะแนนดัชนีการรับรู้การทุจริตให้อยู่ในระดับที่ดีขึ้น และการลดจำนวนการดำเนินคดีกับผู้มิได้กระทำความผิด

**7. ยุทธศาสตร์การพัฒนาโครงสร้างพื้นฐานและระบบโลจิสติกส์** ที่ผ่านมาการพัฒนาโครงสร้างพื้นฐานและระบบโลจิสติกส์ของประเทศประสบปัญหาด้านความต่อเนื่องในการดำเนินการ และปัญหาเชิงปริมาณ คุณภาพ และการบริหารจัดการการให้บริการที่สอดคล้องกับมาตรฐานสากล ทำให้มีข้อจำกัดในการสนับสนุนการพัฒนาประเทศให้มีประสิทธิภาพ

การพัฒนาในระยะต่อไปจึงมุ่งเน้นในเรื่องการลดความเข้มของการใช้พลังงานและลดต้นทุนโลจิสติกส์ของประเทศ การพัฒนาระบบขนส่งทางรางและทางน้ำ เพิ่มปริมาณการเดินทางด้วยระบบขนส่งสาธารณะในเขตเมือง และขยายขีดความสามารถในการรองรับปริมาณผู้โดยสารของท่าอากาศยานในกรุงเทพมหานครและท่าอากาศยานในภูมิภาค การเพิ่มความสามารถในการแข่งขันด้านโลจิสติกส์และการอำนวยความสะดวกทางการค้า การพัฒนาด้านพลังงานเพื่อเพิ่มสัดส่วนการใช้พลังงานทดแทนต่อปริมาณการใช้พลังงานขั้นสุดท้าย และลดการพึ่งพาก๊าซธรรมชาติในการผลิตไฟฟ้า การพัฒนาเศรษฐกิจดิจิทัล และการพัฒนาด้านสาธารณสุข (น้ำประปา)

**8. ยุทธศาสตร์การพัฒนาวิทยาศาสตร์ เทคโนโลยี วิจัย และนวัตกรรม** การพัฒนาเศรษฐกิจของประเทศไทยในช่วงระยะเวลาที่ผ่านมา อาศัยการเพิ่มประสิทธิภาพจากปัจจัยความได้เปรียบด้านแรงงาน ทรัพยากรธรรมชาติ และการนำเข้าเทคโนโลยีสำเร็จรูปจากต่างประเทศมากกว่าการสะสมองค์ความรู้เพื่อพัฒนาเทคโนโลยีของตนเอง ทำให้ส่วนแบ่งผลประโยชน์ทางด้านเทคโนโลยีซึ่งมีมูลค่าเพิ่มสูงตกอยู่กับประเทศผู้เป็นเจ้าของเทคโนโลยี อีกทั้งการลงทุนด้านการวิจัยและพัฒนาอย่างไม่เพียงพอที่จะขับเคลื่อนประเทศสู่สังคมนวัตกรรมได้

การพัฒนาจึงเน้นในเรื่องการเพิ่มความเข้มแข็งด้านวิทยาศาสตร์และเทคโนโลยีของประเทศ และการเพิ่มความสามารถในการประยุกต์ใช้วิทยาศาสตร์ เทคโนโลยี และนวัตกรรมเพื่อยกระดับความสามารถการแข่งขันของภาคการผลิตและบริการ และคุณภาพชีวิตของประชาชน

**9. ยุทธศาสตร์การพัฒนาภาค เมือง และพื้นที่เศรษฐกิจ** ในช่วงแผนพัฒนาฯ ฉบับที่ ๑๒ ประเทศไทยต้องใช้ประโยชน์จากศักยภาพและภูมิสังคมเฉพาะของพื้นที่ และการดำเนินยุทธศาสตร์เชิงรุกเพื่อเสริมจุดเด่นในระดับภาคและจังหวัดในการเป็นฐานการผลิตและบริการที่สำคัญ ประกอบกับการขยายตัวของประชากรในเขตเมืองจะเป็นโอกาสในการกระจายความเจริญและยกระดับรายได้ของประชาชนโดยการพัฒนาเมืองให้เป็นเมืองน่าอยู่และมีศักยภาพในการรองรับการค้าการลงทุน รวมทั้งลดแรงกดดันจากการกระจุกตัวของพัฒนาในกรุงเทพฯและภาคกลางไปสู่ภูมิภาค นอกจากนี้ การเป็นส่วนหนึ่งของประชาคมเศรษฐกิจอาเซียนยังเป็นโอกาสในการเปิดพื้นที่เศรษฐกิจใหม่บริเวณชายแดนเชื่อมโยงการค้าการลงทุนในภูมิภาคของไทยกับประเทศเพื่อนบ้านอีกด้วย

ดังนั้น การพัฒนาจึงมุ่งเน้นในเรื่องการลดช่องว่างรายได้ระหว่างภาคและมีการกระจายรายได้ที่เป็นธรรมมากขึ้น การเพิ่มจำนวนเมืองศูนย์กลางของจังหวัดเป็นเมืองน่าอยู่สำหรับคนทุกกลุ่มในสังคม

พื้นที่ฐานเศรษฐกิจหลักมีระบบการผลิตที่มีประสิทธิภาพสูงและเป็นมิตรต่อสิ่งแวดล้อม และการเพิ่มมูลค่าการลงทุนในพื้นที่เศรษฐกิจใหม่บริเวณชายแดน

**10. ยุทธศาสตร์ความร่วมมือระหว่างประเทศเพื่อการพัฒนา** การพัฒนาความร่วมมือระหว่างประเทศของไทยในช่วงแผนพัฒนาฯ ฉบับที่ 12 ยึดหลักคิดเสรี เปิดเสรี และเปิดโอกาส โดยมุ่งเน้นการพัฒนาและขยายความร่วมมือทั้งด้านเศรษฐกิจ สังคม ความมั่นคง และอื่นๆ กับมิตรประเทศ และเป็น การขับเคลื่อนต่อเนื่องจากการดำเนินการภายใต้แผนพัฒนาฯ ฉบับที่ 11 โดยกำหนดเป็นแนวทางการ ดำเนินนโยบายการค้าและการลงทุนที่เสรี เปิดกว้าง และเป็นธรรม ดำเนินยุทธศาสตร์เชิงรุกในการ แสวงหาตลาดใหม่ๆ ส่งเสริมให้ผู้ประกอบการไทยไปลงทุนในต่างประเทศ และส่งเสริมความร่วมมือเพื่อ การพัฒนาทั้งในประเทศในอนุภูมิภาคและภูมิภาครวมทั้งประเทศนอกภูมิภาค

ดังนั้น การพัฒนาจึงมุ่งเน้นในเรื่องการมีเครือข่ายการเชื่อมโยงตามแนวระเบียงเศรษฐกิจที่ ครอบคลุมและมีการใช้ประโยชน์ได้เต็มศักยภาพ การเพิ่มระบบห่วงโซ่มูลค่าในอนุภูมิภาคและภูมิภาค อาเซียน ประเทศไทยเป็นฐานเศรษฐกิจ การค้าและการลงทุนที่สำคัญในภูมิภาคอนุภูมิภาค อาเซียน และเอเชีย รวมทั้งมีการพัฒนาส่วนขยายจากแนวระเบียงเศรษฐกิจในอนุภูมิภาคให้ครอบคลุมภูมิภาค อาเซียน เอเชียตะวันออก และเอเชียใต้ และประเทศไทยเป็นหุ้นส่วนการพัฒนาที่สำคัญทั้งในระดับ

### 1.3 แผนพัฒนาภาค/แผนพัฒนากลุ่มจังหวัด/แผนพัฒนาจังหวัด

#### แผนพัฒนาภาคใต้

ภาคใต้มีแหล่งท่องเที่ยวทางทะเลที่มีชื่อเสียงระดับโลก และแหล่งท่องเที่ยวที่มีศักยภาพ สามารถสร้างรายได้ให้กับภาคทั้งพื้นที่ตอนในและชายฝั่งทะเลทั้งสองด้าน รวมทั้งมีระบบนิเวศชายฝั่ง ที่เป็น แหล่งเพาะพันธุ์สัตว์น้ำตามธรรมชาติและเหมาะกับการเพาะเลี้ยงสัตว์น้ำชายฝั่ง ในขณะที่การ ผลิตภาคเกษตร ได้แก่ ยางพาราและปาล์มน้ำมันซึ่งเป็นแหล่งผลิตและแปรรูปที่สำคัญของประเทศยังเป็น แบบดั้งเดิม นอกจากนี้ ภาคใต้มีความได้เปรียบด้านสภาพที่ตั้งทางภูมิศาสตร์ที่อยู่ใกล้เส้นทางการค้า โลก สามารถเชื่อมโยงการพัฒนาทั้งกับพื้นที่ภาคอื่นๆ ของประเทศ รวมทั้งภูมิภาคเอเชียใต้และเอเชีย ตะวันออก

ดังนั้น การพัฒนาภาคใต้ควรพัฒนาการท่องเที่ยวให้เป็นมาตรฐานสากลเพื่อรักษาความมี ชื่อเสียง ของแหล่งท่องเที่ยวระดับโลก พร้อมกับพัฒนาแหล่งท่องเที่ยวที่มีศักยภาพให้เป็นที่รู้จักในระดับ นานาชาติ ใช้เทคโนโลยีและนวัตกรรมในการผลิตและแปรรูปภาคเกษตรควบคู่กับการอนุรักษ์ ทรัพยากรธรรมชาติ และสิ่งแวดล้อม รวมทั้งพัฒนาการเชื่อมโยงการค้า การลงทุน กับภูมิภาคต่างๆ ของโลก

## เป้าหมายเชิงยุทธศาสตร์

“ภาคใต้เป็นเมืองท่องเที่ยวพักผ่อนตากอากาศระดับโลก เป็นศูนย์กลางผลิตภัณฑ์อาหาร และปาล์มน้ำมันของประเทศ และเมืองเศรษฐกิจเชื่อมโยงการค้าการลงทุนกับภูมิภาคอื่นของโลก”

### ยุทธศาสตร์การพัฒนา

**ยุทธศาสตร์ที่ 1 พัฒนาการท่องเที่ยวของภาคให้เป็นแหล่งท่องเที่ยวคุณภาพชั้นนำของโลก**  
**แนวทางการพัฒนา**

- 1) ยกกระดับมาตรฐานบริการ และส่งเสริมธุรกิจต่อเนื่องในแหล่งท่องเที่ยว ที่มีชื่อเสียงของภาค
- 2) พัฒนาและสนับสนุนรูปแบบการท่องเที่ยวเรือสำราญ และการท่องเที่ยว เชิงอาหาร เพื่อการท่องเที่ยวของภาคไปสู่แหล่งท่องเที่ยวชั้นนำระดับโลก
- 3) พัฒนาเมืองท่องเที่ยวหลัก (ภูเก็ต) ให้เป็นเมืองอัจฉริยะ (Smart City) และมีระบบขนส่งมวลชน (Monorail)
- 4) พัฒนาแหล่งท่องเที่ยวบนบกบริเวณตอนในของภาคเชื่อมโยงกับแหล่งท่องเที่ยวทางทะเลที่มีชื่อเสียง
- 5) พัฒนากิจกรรมและบริการท่องเที่ยวรูปแบบใหม่ให้มีความหลากหลายเพื่อสร้างมูลค่าเพิ่มให้กับการท่องเที่ยวที่สำคัญของภาค
- 6) ส่งเสริมการท่องเที่ยวชุมชนให้มีความเข้มแข็งและสอดคล้องกับศักยภาพของพื้นที่

**ยุทธศาสตร์ที่ 2 พัฒนาอุตสาหกรรมแปรรูปยางพาราและปาล์มน้ำมันแห่งใหม่**  
**ของประเทศ**

### แนวทางการพัฒนา

- 1) พัฒนาเขตอุตสาหกรรมแปรรูปยางพาราขนาดใหญ่-สะเดา
- 2) พัฒนาเขตอุตสาหกรรมโอเลโอเคมีคอลแบบครบวงจรในจังหวัดกระบี่ สุราษฎร์ธานี และชุมพร
- 3) พัฒนาและสนับสนุนการใช้เทคโนโลยีชีวภาพและนวัตกรรมในการผลิต ภาคเกษตร

**ยุทธศาสตร์ที่ 3 พัฒนาการผลิตสินค้าเกษตรหลักของภาคและสร้างความเข้มแข็ง**  
**สถาบันเกษตรกร**

### แนวทางการพัฒนา

- 1) ยกกระดับการผลิตสินค้าเกษตรที่เป็นอัตลักษณ์ที่เหมาะสมกับศักยภาพพื้นที่ของภาค
- 2) ยกดับอุตสาหกรรมการเพาะเลี้ยงกุ้งและสัตว์น้ำชายฝั่งและการทำอุตสาหกรรมประมงทะเลที่ได้มาตรฐานสากล
- 3) ส่งเสริมการทำเกษตรแบบผสมผสาน

4) ส่งเสริมให้มีการใช้เทคโนโลยีและนวัตกรรมในการผลิตและบริหารจัดการฟาร์มอย่างเป็นระบบ

5) สร้างความเข้มแข็งให้กับกลุ่มเกษตรกรและชุมชน

#### ยุทธศาสตร์ที่ 4 พัฒนาโครงสร้างพื้นฐานสนับสนุนการท่องเที่ยว การพัฒนาเขตอุตสาหกรรม และการเชื่อมโยงการค้าโลก

##### แนวทางการพัฒนา

1) พัฒนาโครงข่ายคมนาคมขนส่งเชื่อมโยงการพัฒนาแหล่งท่องเที่ยวชั้นนำ แห่งใหม่กับแหล่งท่องเที่ยวที่มีชื่อเสียง

2) พัฒนาและสนับสนุนท่าเรือสำราญในจังหวัดภูเก็ต ให้เป็นท่าเรือหลัก (Homeport) ของโลก

3) พัฒนาระบบโครงสร้างพื้นฐานสนับสนุนการพัฒนาเขตอุตสาหกรรมแปรรูปยางพารา หาดใหญ่-สะเดา

4) พัฒนาโครงสร้างพื้นฐานเชื่อมโยงภาคใต้กับเส้นทางการค้าโลก

#### ยุทธศาสตร์ที่ 5 อนุรักษ์ ป่าไม้ และบริหารจัดการทรัพยากรธรรมชาติและสิ่งแวดล้อมอย่างเป็นระบบ เพื่อเป็นฐานการพัฒนาที่ยั่งยืน

##### แนวทางการพัฒนา

1) เพิ่มประสิทธิภาพการจัดการฐานทรัพยากรให้มีความอุดมสมบูรณ์

2) วางระบบป้องกันและแก้ไขปัญหาการบริหารจัดการน้ำอย่างเป็นระบบ

3) ส่งเสริมการใช้พลังงานทดแทนและเพิ่มประสิทธิภาพการใช้พลังงาน

4) บริหารจัดการและแก้ไขปัญหาสิ่งแวดล้อมอย่างเป็นระบบ

#### ยุทธศาสตร์ที่ 6 พัฒนาพื้นที่ระเบียงเศรษฐกิจภาคใต้อย่างยั่งยืน

##### แนวทางการพัฒนา

1) พัฒนาประตูการค้าฝั่งตะวันตก (Western Gateway)

2) พัฒนาประตูสู่การท่องเที่ยวอ่าวไทยและอันดามัน (Royal Coast & Andaman Route)

3) พัฒนาอุตสาหกรรมฐานชีวภาพและการแปรรูปการเกษตรมูลค่าสูง (Bio-Based & Processed Agricultural Products)

4) การอนุรักษ์ทรัพยากรธรรมชาติ การส่งเสริมวัฒนธรรม และการพัฒนาเมืองน่าอยู่ (Green Culture & Livable Cities)

## แผนพัฒนากลุ่มจังหวัดภาคใต้ฝั่งอันดามัน พ.ศ.2562 - 2565

### วิสัยทัศน์ (Vision)

“การท่องเที่ยวที่มีคุณภาพระดับโลก บนฐานความเข้มแข็งของภาคเกษตรและชุมชนอย่างยั่งยืน”

### พันธกิจ (Mission)

1. มุ่งเน้นการให้ความช่วยเหลือผู้ประกอบการด้านการท่องเที่ยว และธุรกิจที่เกี่ยวข้องกับการท่องเที่ยวทั้งระบบ โดยการพัฒนาทักษะ องค์ความรู้ และสร้างความเข้าใจในการดำเนินธุรกิจ เพื่อสร้างฐานความเข้มแข็งและมั่นคงทางธุรกิจ พร้อมรองรับต่อการเปลี่ยนแปลงของโลกทุกรูปแบบ
2. มุ่งเน้นการบริหารจัดการด้านการท่องเที่ยวให้ได้มาตรฐานโดยยึดหลัก “สะอาด ปลอดภัย” มุ่งสู่อันดามันเมืองอัจฉริยะและน่าอยู่ (Andaman Smart and Livable City) และส่งเสริมด้านการตลาดประชาสัมพันธ์พื้นที่การท่องเที่ยวให้กระจายไปสู่ชุมชนและท้องถิ่นอย่างทั่วถึง เพื่อยกระดับรายได้จากการท่องเที่ยว
3. มุ่งเน้นการพัฒนาและเสริมสร้างความเข้มแข็งของภาคการเกษตรตามหลักศาสตร์พระราชา เพื่อสร้างความมั่นคงทางด้านอาหาร และความเข้มแข็งด้านอาชีพเกษตรกรกรม สามารถสร้างรายได้ให้แก่เกษตรกรอย่างต่อเนื่องและยั่งยืน
4. พัฒนาและเพิ่มศักยภาพทรัพยากรบุคคลทั้งภาคการท่องเที่ยวและเกษตร ให้ก้าวทันเทคโนโลยีและนาเทคโนโลยีมาใช้เพื่อยกระดับประสิทธิภาพ การทำงานให้สูงขึ้น นาไปสู่การขับเคลื่อนงานให้บรรลุตามวัตถุประสงค์
5. บริหารจัดการทรัพยากรธรรมชาติสิ่งแวดล้อมเพื่อรักษาความสมดุลของระบบนิเวศ และรักษาความเป็นอัตลักษณ์ของอันดามัน

### เป้าประสงค์รวม (Objectives)

1. เศรษฐกิจโดยรวมของกลุ่มจังหวัดภาคใต้ฝั่งอันดามัน พ้นตัวจากสถานการณ์การแพร่ระบาดของโรคติดเชื้อไวรัสโคโรนา 2019 (COVID-19) ทั้งผู้ประกอบการและประชาชนทั่วไปสามารถรักษาสถานะทางธุรกิจ และประชาชนส่วนใหญ่มีงานทำ
2. มีศักยภาพและขีดความสามารถในการแข่งขันสูงทั้งด้านการท่องเที่ยวและภาคเกษตร เพื่อสร้างรายได้และขับเคลื่อนเศรษฐกิจ
3. ชุมชนมีความเข้มแข็ง ประชาชนมีความมั่นคงในคุณภาพชีวิตที่ดี
4. บุคลากรด้านการท่องเที่ยวและภาคเกษตรได้รับการพัฒนาให้มีศักยภาพเพิ่มขึ้น
5. มีระบบการบริหารจัดการทรัพยากรธรรมชาติและสิ่งแวดล้อมที่ดี กิจกรรมที่เป็นมิตรต่อสิ่งแวดล้อมเพื่อคงความอุดมสมบูรณ์อย่างยั่งยืน

6. มีการอนุรักษ์ประเพณีและวัฒนธรรมอันทรงคุณค่าให้คงความเป็นอัตลักษณ์แห่งอันดามัน
7. มุ่งสู่ความเป็นอันดามันเมืองอัจฉริยะและน่าอยู่ (Andaman Smart and Livable City)

### จุดเน้นทางยุทธศาสตร์ (Strategic Positioning)

1. เร่งให้ความช่วยเหลือผู้ประกอบการด้านการท่องเที่ยว และธุรกิจที่เกี่ยวข้องกับการท่องเที่ยวทั้งระบบ พร้อมรองรับต่อการเปลี่ยนแปลงของโลกทุกรูปแบบ
2. เร่งพัฒนาโครงสร้างพื้นฐานและแหล่งท่องเที่ยวสำคัญเพื่อรองรับการท่องเที่ยว ในแหล่งท่องเที่ยวหลักเพื่อยกระดับมาตรฐานการท่องเที่ยวที่มีคุณภาพ และพัฒนาแหล่งท่องเที่ยวเมืองรองเพื่อกระจายการท่องเที่ยวสู่ชุมชน ควบคู่กับการพัฒนาผลิตภัณฑ์สินค้าในท้องถิ่นให้สะอาด ปลอดภัย มีมาตรฐานรับรองจากหน่วยงานที่เกี่ยวข้อง
3. สร้างระบบรักษาความปลอดภัย การแจ้งเตือน การเฝ้าระวัง และการให้ความช่วยเหลือผู้ประสบภัยจากการท่องเที่ยวในกลุ่มจังหวัดภาคใต้ฝั่งอันดามัน เพื่อสร้างความเชื่อมั่น ให้แก่ประชาชนและนักท่องเที่ยว ตลอดจนสร้างภาพลักษณ์ที่ดีของประเทศไทยสู่นานาชาติ
4. พัฒนาด้านการเกษตรแบบครบวงจร ภายใต้ฐานความรู้และแนวทางตามหลักศาสตร์พระราชาทันทีทุกฤดูใหม่และหลักปรัชญาเศรษฐกิจแบบพอเพียง
5. พัฒนาบุคลากรสู่ศตวรรษที่ 21 ทั้งภาคบริการและภาคเกษตรให้มีองค์ความรู้ทำงานได้อย่างมืออาชีพ โดยเน้นทักษะความสามารถในการใช้เทคโนโลยีขั้นสูง การพัฒนาโดยใช้ Internet of Things (IOT) การพัฒนา Start Up ให้สามารถแข่งขันในระดับโลกได้ ตลอดจนคิดค้นและสร้างนวัตกรรมที่หลากหลาย เพื่อให้มีคุณภาพชีวิตที่ดีก้าวเข้าสู่เมืองอัจฉริยะและน่าอยู่ (Andaman Smart and Livable City)

### ประเด็นการพัฒนาที่ 1 : พัฒนาคุณภาพด้านการท่องเที่ยวให้มีมาตรฐานอย่างยั่งยืน

#### แนวทาง 1.1 ส่งเสริมและพัฒนาศักยภาพพื้นที่ให้สามารถรองรับการขยายตัวด้านการท่องเที่ยวให้เพียงพอและเหมาะสม

1. เร่งให้ความช่วยเหลือผู้ประกอบการด้านการท่องเที่ยวและธุรกิจที่เกี่ยวข้องให้สามารถรอดพ้นจากวิกฤติการณ์การแพร่ระบาดของโรคติดเชื้อไวรัสโคโรนา 2019 (COVID-19) ทั้งด้านการเงิน และการสร้างงานสร้างอาชีพ
2. พัฒนาโครงสร้างพื้นฐานเชื่อมโยงการคมนาคม รวมทั้งโครงข่ายด้านการสื่อสารให้เพียงพอ และได้มาตรฐาน
3. พัฒนาแหล่งท่องเที่ยวและอุตสาหกรรมการท่องเที่ยวให้สอดคล้องกับภูมิสังคมอัตลักษณ์อันดามัน ให้คงความสวยงาม สะอาด และความต้องการของท้องถิ่น

4. พัฒนาและส่งเสริมการประกอบการด้านอาหารพื้นเมือง อาหารโบราณ และอาหารฮาลาล (อาหารมุสลิมเฟรนด์ลี) เพื่อรองรับการท่องเที่ยว
5. ส่งเสริมและอนุรักษ์ประเพณีวัฒนธรรม วิถีชีวิตและภูมิปัญญาท้องถิ่นอันดีงาม เพื่อสร้างจุดขายทางการตลาดสู่การท่องเที่ยวนานาชาติ
6. พัฒนาระบบสาธารณสุขโรค ระบบสารสนเทศ และสิ่งอำนวยความสะดวกในพื้นที่ให้เพียงพอต่อความต้องการของประชาชนและนักท่องเที่ยว
7. เชื่อมโยงและพัฒนาแหล่งท่องเที่ยวเมืองรองกับแหล่งท่องเที่ยวเมืองหลัก
8. พัฒนาศักยภาพพื้นที่เพื่อรองรับการเจริญเติบโตของพื้นที่ การค้าการลงทุน และส่งเสริมการค้าชายแดนกับประเทศเพื่อนบ้าน

### **แนวทาง 1.2 พัฒนาและยกระดับมาตรฐานความปลอดภัยและสุขอนามัยสิ่งแวดล้อมให้ได้มาตรฐานเพื่อสร้างความเชื่อมั่นแก่นักท่องเที่ยว**

1. เพิ่มประสิทธิภาพระบบป้องกันและบรรเทาสาธารณภัย เพื่อสร้างความเชื่อมั่น และรองรับภัยพิบัติและสาธารณภัยด้วยเทคโนโลยีที่ทันสมัย
2. สร้างความเชื่อมั่นในด้านความปลอดภัยในชีวิตทรัพย์สินแก่ประชาชนและนักท่องเที่ยวทั้งชาวไทยและชาวต่างประเทศ
3. พัฒนาระบบเฝ้าระวังสุขอนามัย การบริการด้านสาธารณสุขให้มีประสิทธิภาพ และเพียงพอรองรับต่อการขยายเมืองและทิศทางการพัฒนาแหล่งท่องเที่ยว
4. พัฒนาและส่งเสริมผู้ประกอบการด้านอาหารพื้นเมือง อาหารโบราณ และอาหารฮาลาล ให้ถูกตามหลักสุขอนามัยและโภชนาการเพื่อรองรับการเป็นครัวของโลก
5. พัฒนาระบบข้อมูลข่าวสารและสร้างเครือข่ายความร่วมมือจากทุกภาคส่วนในรูปแบบประชารัฐ และส่งเสริมการยกระดับพัฒนาชุมชนให้มีความเข้มแข็ง เพื่อรองรับภัยพิบัติและภัยต่อความมั่นคงในทุกรูปแบบ
6. สร้างมาตรการควบคุมจำนวนนักท่องเที่ยวให้ได้มาตรฐานตามความสามารถในการรองรับ (Carrying Capacity)

### **แนวทาง 1.3 บริหารจัดการทรัพยากรธรรมชาติและสิ่งแวดล้อมให้อุดมสมบูรณ์อย่างยั่งยืน โดยกระบวนการมีส่วนร่วมของทุกภาคส่วนในพื้นที่**

1. ฟื้นฟูทรัพยากรธรรมชาติและสิ่งแวดล้อมให้คงความอุดมสมบูรณ์ เพื่อสร้างความสมดุลย์ของระบบนิเวศ โดยเฉพาะพื้นที่เพาะพันธุ์ อนุบาล และขยายพันธุ์สัตว์ทะเล
2. เพิ่มประสิทธิภาพการบริหารจัดการขยะมูลฝอยและสิ่งปฏิกูล
3. เพิ่มประสิทธิภาพการบริหารจัดการน้ำอย่างเป็นระบบ (น้ำสำหรับอุปโภคบริโภคน้ำทั้งน้ำเสีย และ ภัยธรรมชาติ)
4. บริหารจัดการพลังงานให้มีประสิทธิภาพและเพียงพอต่อความต้องการ

5. พัฒนาระบบผังเมืองและการใช้ประโยชน์ที่ดินให้สอดคล้องต่อความต้องการของท้องถิ่นและการพัฒนาที่สมดุลด้วยเทคโนโลยีที่ทันสมัย

#### **แนวทาง 1.4 บริหารจัดการข้อมูล การตลาดและประชาสัมพันธ์**

1. เชื่อมโยงเครือข่ายทางการท่องเที่ยว การค้าและบริการกับกลุ่มประเทศเพื่อนบ้าน
2. พัฒนาความสัมพันธ์กับต่างประเทศในรูปแบบบ้านพี่เมืองน้องหรือแลกเปลี่ยนด้านวัฒนธรรมและเป็นฐานเชื่อมโยงการท่องเที่ยว
3. พัฒนาและยกระดับตลาดการท่องเที่ยวในทุกสาขาให้มีศักยภาพต่อการแข่งขันในระดับสากล
4. ส่งเสริมพัฒนา ระบบประชาสัมพันธ์ภาครัฐและสร้างภาคีเครือข่ายเอกชน เพื่อสร้างกลไกการตลาด และเพิ่มช่องทางในการประชาสัมพันธ์ผลิตภัณฑ์ชุมชนไปสู่ตลาดการท่องเที่ยว
5. ใช้เทคโนโลยีสารสนเทศยุคดิจิทัลสนับสนุนการท่องเที่ยว
6. จัดตั้งศูนย์ข้อมูลระดับกลุ่มจังหวัดเพื่อความปลอดภัยและสุขภาพของนักท่องเที่ยวและประชาชน

#### **แนวทาง 1.5 พัฒนาการท่องเที่ยวที่เป็นมิตรต่อสิ่งแวดล้อม (การท่องเที่ยวสีเขียว)**

1. ส่งเสริมการบริหารจัดการ สร้างความสมดุล การขยายตัวและการเติบโตของนักท่องเที่ยว และการรองรับของแหล่งท่องเที่ยว
2. สร้างกระบวนการมีส่วนร่วมภาคประชาชน

**ประเด็นการพัฒนาที่ 2 : พัฒนาระบบและสร้างมูลค่าเพิ่มให้สินค้าภาคเกษตร ประมง และปศุสัตว์ ที่มีศักยภาพในพื้นที่ เพื่อให้ชุมชนเกิดความเข้มแข็งอย่างยั่งยืน**

**แนวทาง 2.1 พัฒนาประสิทธิภาพทางการเกษตร (พืช ประมง และปศุสัตว์) เพื่อเพิ่มผลผลิตและลดต้นทุนการผลิต และสร้างฐานรายได้ให้กับเกษตรกร**

1. พัฒนาและเพิ่มผลผลิตทางการเกษตร ประมง และปศุสัตว์ และลดต้นทุนจากปัจจัยการผลิตต่าง ๆ ด้วย Smart Farming
2. ส่งเสริมการนำผลการศึกษาวิจัยเพื่อพัฒนาและคัดเลือกสายพันธุ์ที่เหมาะสมกับพื้นที่ และพัฒนากระบวนการเพาะปลูกหรือเก็บเกี่ยวอย่างถูกต้องเหมาะสมเพื่อให้ได้ผลผลิตที่มีคุณภาพมากยิ่งขึ้น
3. น้อมนำหลักศาสตร์พระราชา ทั้งหลักปรัชญาเศรษฐกิจพอเพียงและทฤษฎีใหม่ไปใช้ในการเกษตร เพื่อความมั่นคงทางอาหาร และสร้างความเข้มแข็งของสถาบันเกษตรกร และสร้างความมั่นคงในอาชีพและรายได้ให้แก่เกษตรกร

#### **แนวทาง 2.2 พัฒนาอุตสาหกรรมเกษตรแปรรูปไปสู่ผลิตภัณฑ์ที่มีมูลค่าสูง**

1. พัฒนาผลิตภัณฑ์ใหม่ที่เหมาะสมกับผลิตผลในพื้นที่ โดยการนำผลงานวิจัยและนวัตกรรมใหม่มาประยุกต์ใช้เพื่อสร้างผลิตภัณฑ์ใหม่ ๆ หรือนวัตกรรมที่หลุดพ้นจากกระบวนการผลิต/แปรรูป มาใช้ให้เกิดประโยชน์สูงสุด



2. ส่งเสริมให้เกิดกระบวนการบริหารจัดการโรงงาน/ผลิตภัณฑ์ต้นแบบ เพื่อพัฒนาผลิตภัณฑ์ใหม่ตามแนวทางและกระบวนการที่วางไว้

3. พัฒนาสินค้าประมงและสัตว์น้ำมูลค่าสูงเป็นผลิตภัณฑ์อุตสาหกรรม

### **แนวทาง 2.3 ส่งเสริมศักยภาพด้านการตลาด**

1. พัฒนาการความรู้ในการวิเคราะห์ ประเมินสถานการณ์ด้านการตลาดทางการเกษตร

2. พัฒนาระบบและบริหารจัดการเครือข่าย เพื่อเชื่อมโยงเครือข่ายและสถาบันเกษตรกรในกลุ่มจังหวัด

3. ส่งเสริมและสนับสนุนสถาบันเกษตรกรให้มีขีดความสามารถในการดำเนินธุรกิจและช่วยเหลือสมาชิกในด้านการผลิตและการตลาด

4. ส่งเสริมและผลักดันให้มีศูนย์กลางหรือ Digital Platform เพื่อการค้าเกษตรของกลุ่มจังหวัดภาคใต้ฝั่งอันดามันเพื่อเชื่อมโยงและกระจายสินค้าไปสู่ภูมิภาคทั้งในและต่างประเทศ

### **แนวทาง 2.4 ส่งเสริมศักยภาพ การรวมกลุ่มและเครือข่ายสนับสนุนเกษตรกรอินทรีย์ เกษตรปลอดภัยของเกษตรกร และผู้ประกอบการเพื่อสร้างความเข้มแข็ง**

1. ส่งเสริมการรวมกลุ่มของเกษตรกรในรูปแบบสหกรณ์ วิสาหกิจชุมชนหรือรูปแบบบริษัท ประชารัฐ เพื่อสร้างความเข้มแข็งให้กับกลุ่มทุน

2. สร้างเกษตรกรรุ่นใหม่ที่มีความรู้ทั้งทางทฤษฎีและการปฏิบัติ เพื่อไปประกอบอาชีพเกษตรกรรมและเป็นแบบอย่างที่ดีแก่เกษตรกรรายอื่น เพื่อให้เกิดการพัฒนาการเกษตรที่ยั่งยืน

## **ประเด็นการพัฒนาที่ 3 : เสริมสร้างและพัฒนาศักยภาพต้นทุนมนุษย์เพื่อนำไปสู่การพัฒนาที่ยั่งยืน**

### **แนวทาง 3.1 พัฒนาบุคลากรให้มีความรู้ ความสามารถ มีศักยภาพ รองรับต่อการเปลี่ยนแปลง**

1. พัฒนาและส่งเสริมการรวมกลุ่มของประชาชนในระดับชุมชนและหมู่บ้านเพื่อร่วมกันสนับสนุน อนุรักษ์และคุ้มครองสิ่งแวดล้อม ทรัพยากรธรรมชาติความหลากหลายทางชีวภาพ รวมทั้งมรดกทางวัฒนธรรม

2. พัฒนาและส่งเสริมให้ประชาชนมีส่วนร่วมในการป้องกันประเทศ พิทักษ์รักษาเกียรติภูมิผลประโยชน์ของชาติ และสาธารณสุขสมบัติของแผ่นดิน และให้ความร่วมมือในการป้องกันและบรรเทาสาธารณภัย

3. ส่งเสริม สนับสนุนให้ชุมชนและประชาชนได้ร่วมกันในการอนุรักษ์ ฟื้นฟู และส่งเสริมภูมิปัญญาท้องถิ่น ศิลปะ วัฒนธรรม ขนบธรรมเนียมและจารีตประเพณีอันดีงามของท้องถิ่น

### **แนวทาง 3.2 ส่งเสริมและพัฒนาคุณภาพชีวิตและทรัพยากรมนุษย์ทุกช่วงวัย**

1. เน้นการเพิ่มขึ้นของอัตราการรอดชีวิตของทารกแรกเกิด ความปลอดภัยของมารดา การได้รับนมจากมารดา ได้รับการศึกษาตามวัยอยู่ในสังคมอย่างมีคุณภาพ

2. สร้างโอกาสในการเข้าถึงความรู้ทางวิชาการ การพัฒนาทักษะ วิชาชีพให้กับบุคลากร ภายนอกสถานศึกษาและผู้ที่ขาดโอกาส ให้มีศักยภาพในการรองรับธุรกิจการท่องเที่ยว

3. พัฒนาบุคลากรของชุมชนให้สามารถรองรับการขยายตัวของภาคธุรกิจการท่องเที่ยวให้ สอดคล้องกับความต้องการของชุมชนในท้องถิ่น

4. พัฒนาคุณภาพบุคลากรทุกภาคส่วนให้มีความรู้ความสามารถด้านภาษาสิ่งแวดล้อม เทคโนโลยี การบริหารจัดการ และนวัตกรรมสมัยใหม่ เพื่อเพิ่มขีดความสามารถในการแข่งขันสู่ระดับ สากล

5. พัฒนาศักยภาพผู้ประกอบการท่องเที่ยวขนาดเล็กและวิสาหกิจชุมชน ให้มีความสามารถในการ บริหารจัดการท่องเที่ยวตามหลักธรรมาภิบาล

### **แนวทาง 3.3 พัฒนาและยกระดับมาตรฐานชุมชน**

1. พัฒนาและยกระดับกระบวนการมีส่วนร่วมของชุมชน ให้มีความเข้มแข็งเพื่อการพัฒนาที่ ยั่งยืน

2. สร้างเสริมจิตสำนึกประชาชนและพลเมืองในพื้นที่ในการ เป็นเจ้าบ้านเจ้าเมืองที่ดี

3. พัฒนาและยกระดับชุมชนในการบริหารจัดการที่เป็นมิตรกับสิ่งแวดล้อม

**แนวทาง 3.4 พัฒนาระบบสื่อสาร และการประชาสัมพันธ์ เพื่อการจัดการสิ่งแวดล้อมอย่าง ยั่งยืน**

1. ส่งเสริมการสร้างสื่อ และการประชาสัมพันธ์เพื่อกระตุ้นจิตสำนึกด้านทรัพยากรธรรมชาติและ สิ่งแวดล้อม

2. พัฒนาระบบฐานข้อมูลแบบดิจิทัล ด้านทรัพยากรธรรมชาติและสิ่งแวดล้อม

3. ส่งเสริมให้เกิดการใช้ข้อมูล และสารสนเทศ ในการบริหารจัดการท่องเที่ยวทรัพยากรมนุษย์ และสิ่งแวดล้อม

4. สร้างต้นแบบ (Best Practice) ในการอนุรักษ์ทรัพยากรธรรมชาติและสิ่งแวดล้อม

### **แนวทาง 3.5 พัฒนาทรัพยากรมนุษย์ด้านดิจิทัลเทคโนโลยี**

1. วางรากฐานด้าน Digital Literacy ให้แก่เยาวชนและบุคคลทั่วไปเพื่อให้เกิดทักษะความ เข้าใจ และใช้เทคโนโลยีดิจิทัลอย่างเหมาะสม

2. พัฒนาบุคลากรด้านดิจิทัลเทคโนโลยีให้เพียงพอกับความต้องการ

## แผนพัฒนาจังหวัดกระบี่ พ.ศ. 2561 – 2565

### เป้าหมายการพัฒนา

“เมืองท่องเที่ยวคุณภาพพระดัตถ์นานาชาติ เกษตรอุตสาหกรรมยั่งยืน สังคมน่าอยู่ เป็นมิตรกับสิ่งแวดล้อม และปรับตัวเท่าทันต่อบริบทการเปลี่ยนแปลง”

#### วัตถุประสงค์

- (1) พัฒนาให้เป็นเมืองท่องเที่ยวเชิงอนุรักษ์ที่มีคุณภาพพระดัตถ์นานาชาติ เชื่อมโยงกับศิลปวัฒนธรรมวิถีชุมชน และอัตลักษณ์
- (2) เสริมสร้างศักยภาพเศรษฐกิจทั้งภาคการท่องเที่ยว เกษตร อุตสาหกรรม ของจังหวัดให้มีคุณภาพแข่งขันได้ มีคุณธรรม รับผิดชอบต่อสังคมและเป็นเศรษฐกิจบนฐานความรู้และปรัชญาเศรษฐกิจพอเพียง
- (3) พัฒนาคนให้มีคุณภาพ มีคุณธรรม สามารถนำความรู้และทักษะไปใช้ในการดำรงชีวิตและประกอบอาชีพได้อย่างเต็มศักยภาพ และสามารถปรับตัวรองรับบริบทการเปลี่ยนแปลง
- (4) ดำรงความหลากหลายทางชีวภาพ และสร้างความมั่นคงของฐานทรัพยากรธรรมชาติและคุณภาพสิ่งแวดล้อม

#### ตัวชี้วัด

- (1) อัตราการขยายตัวผลิตภัณฑ์มวลรวมของจังหวัดไม่น้อยกว่า ร้อยละ 3
- (2) ประชากรที่อยู่ใต้เส้นความยากจน ไม่เกินร้อยละ 4.7 (คำนวณจากค่าฐานปี 2558 มีค่าร้อยละ 4.7)
- (3) อัตราการว่างงาน ไม่เกินร้อยละ 3

#### ประเด็นการพัฒนา

ประเด็นการพัฒนาที่ 1 : พัฒนาการท่องเที่ยวให้มีคุณภาพและยั่งยืน เพิ่มศักยภาพให้ได้มาตรฐานในระดับสากล และเชื่อมโยงการท่องเที่ยวระดับภูมิภาคและนานาชาติ

#### วัตถุประสงค์

- (1) พัฒนาจังหวัดกระบี่เป็นเมืองท่องเที่ยวเชิงอนุรักษ์ และเป็นเมืองท่องเที่ยวคุณภาพในระดับนานาชาติ
- (2) สร้างรายได้จากการท่องเที่ยวให้เพิ่มขึ้นอย่างมีเสถียรภาพ ซึ่งส่งผลต่อการขยายตัวทางเศรษฐกิจมีการจ้างงาน สร้างรายได้และกระจายรายได้ให้กับประชาชนในพื้นที่
- (3) ยกระดับโครงสร้างพื้นฐานและสิ่งอำนวยความสะดวกรองรับการท่องเที่ยวที่ได้คุณภาพมาตรฐานสากลและเพียงพอกับปริมาณความต้องการใช้

(4) เสริมสร้างความปลอดภัยในชีวิตและทรัพย์สินให้กับนักท่องเที่ยวเพื่อสร้างความเชื่อมั่นและภาพลักษณ์ที่ดี

(5) สร้างความเชื่อมโยงการท่องเที่ยวของจังหวัดสู่ภูมิภาคและนานาชาติ

(6) พัฒนาการท่องเที่ยวเป็นไปอย่างยั่งยืน สมดุลกับทรัพยากรธรรมชาติและสิ่งแวดล้อม

#### **ตัวชี้วัด**

(1) อัตราการขยายตัวรายได้จากการท่องเที่ยวเพิ่มขึ้นไม่ต่ำกว่าร้อยละ 5 จากปีที่ผ่านมา

(2) จำนวนแหล่งท่องเที่ยวที่ได้รับการพัฒนาสิ่งอำนวยความสะดวกหรือโครงสร้างพื้นฐานไม่น้อยกว่า 5 แห่งต่อปี

(3) อัตราการลดลงของจำนวนคดีอาญาและอุบัติเหตุที่เกิดกับนักท่องเที่ยว ลดลงไม่ต่ำกว่าร้อยละ 10 ต่อปี

(4) อัตราการขยายตัวของผลิตภัณฑ์มวลรวมจังหวัด (GPP) สาขาโรงแรมและภัตตาคารขยายตัวไม่น้อยกว่าร้อยละ 5 จากปีที่ผ่านมา

(5) จำนวนกิจกรรมหรือการพัฒนาด้านการท่องเที่ยวที่เชื่อมโยงกับภูมิภาคและต่างประเทศไม่ต่ำกว่า 5 กิจกรรมหรือครั้ง ต่อปี

(6) ร้อยละของจำนวนพื้นที่ตัวอย่างแหล่งท่องเที่ยวทางทะเลที่มีคุณภาพน้ำทะเลจากการตรวจวัดอยู่ในเกณฑ์มาตรฐานระดับดี ไม่ต่ำกว่าร้อยละ 70 ของจำนวนตัวอย่างแหล่งท่องเที่ยวทั้งหมด

(7) จำนวนสถานประกอบการท่องเที่ยวที่เข้าสู่เกณฑ์มาตรฐานสถานประกอบการที่เป็นมิตรกับสิ่งแวดล้อม ไม่ต่ำกว่า 5 แห่งต่อปี

(8) จำนวนสถานประกอบการท่องเที่ยวที่เข้าสู่ Smart Tourism ไม่ต่ำกว่า 5 แห่งต่อปี

#### **แนวทางการพัฒนา**

1. ฟื้นฟู ปรับปรุง จัดระเบียบแหล่งท่องเที่ยว และสร้างความตระหนักในการรักษาทรัพยากรธรรมชาติและสิ่งแวดล้อม

2. พัฒนาโครงสร้างพื้นฐานและสิ่งอำนวยความสะดวกเพื่อการท่องเที่ยว ให้มีคุณภาพได้มาตรฐาน

3. สร้างความตระหนักแก่ทุกภาคส่วนในความเป็นเจ้าบ้านที่ดี และพัฒนาบุคลากรทางการท่องเที่ยวให้มีการบริการที่เป็นเลิศ

4. พัฒนาการท่องเที่ยวรูปแบบใหม่ให้มีความหลากหลาย

5. พัฒนาระบบสร้างความปลอดภัยทางการท่องเที่ยว และการจัดการภัยพิบัติ ให้ได้มาตรฐาน

6. สร้างภาพลักษณ์ของการเป็นเมืองท่องเที่ยวคุณภาพและเป็นมิตรกับสิ่งแวดล้อมให้เป็นที่รู้จักทำการตลาดและประชาสัมพันธ์เชิงรุก และเชื่อมโยงการท่องเที่ยวสู่ภูมิภาคและนานาชาติ

7. พัฒนาและยกระดับผลิตภัณฑ์ชุมชน สินค้าและบริการท่องเที่ยว ให้ได้คุณภาพ มีอัตลักษณ์เชิงพื้นที่

8. พัฒนาการท่องเที่ยวเชิงสุขภาพและการท่องเที่ยวที่เป็นไปตามหลักสุขอนามัย
9. ใช้ดิจิทัลเทคโนโลยีพัฒนาการท่องเที่ยวให้เป็น Smart Tourism
10. จัดระเบียบการท่องเที่ยวให้เป็นไปตามระเบียบและข้อกำหนด และตรวจสอบและเร่งรัดให้สถานประกอบการท่องเที่ยวมีการขออนุญาตประกอบการที่ถูกต้องตามกฎหมาย
11. ควบคุมและจัดระเบียบผังเมืองให้เป็นไปตามกฎหมาย มีระเบียบ สวยงาม โดยคำนึงถึงการอนุรักษ์ทรัพยากรธรรมชาติและสิ่งแวดล้อม

**ประเด็นการพัฒนาที่ ๒: ยกระดับขีดความสามารถในการผลิตด้านการเกษตร แปรรูป และตลาดสินค้าเกษตรอย่างครบวงจร ควบคู่กับการพัฒนาอุตสาหกรรมสะอาดและพลังงานทางเลือก**

#### **วัตถุประสงค์**

- (1) พัฒนาพื้นที่ให้เป็นแหล่งผลิตปาล์มน้ำมันคุณภาพ
- (2) ส่งเสริมและพัฒนาการผลิตสินค้าเกษตรให้มีคุณภาพ ได้มาตรฐาน โดยใช้นวัตกรรมและองค์ความรู้เพื่อสร้างมูลค่าเพิ่มจากการแปรรูป
- (3) พัฒนาภาคเกษตรกรรมให้มีความหลากหลาย มีเสถียรภาพทางการเกษตร มีความมั่นคงด้านอาหารและปลอดภัยต่อผู้บริโภค
- (4) ส่งเสริมการสร้างมูลค่าการผลิตสินค้าเกษตร และให้เกษตรกรมีความมั่นคงด้านรายได้
- (5) พัฒนาให้เป็นแหล่งอุตสาหกรรมสะอาด และมีการใช้พลังงานทดแทน

#### **ตัวชี้วัด**

- (1) เปรอร์เซ็นต์น้ำมันปาล์มดิบที่สกัดได้โดยเฉลี่ยทั้งปี ไม่ต่ำกว่าร้อยละ 18
- (2) อัตราการขยายตัวของมูลค่าการผลิตของสินค้าเกษตรที่แปรรูปโดยใช้นวัตกรรม เพิ่มขึ้นไม่ต่ำกว่าร้อยละ 5 จากปีที่ผ่านมา
- (3) อัตราการขยายตัวของจำนวนเกษตรกรที่ได้รับการส่งเสริมและพัฒนาให้มีอาชีพและรายได้เสริมด้านเกษตร เพิ่มขึ้นไม่ต่ำกว่าร้อยละ 5 จากปีที่ผ่านมา
- (4) อัตราการขยายตัวของมูลค่าผลผลิตปศุสัตว์ที่สำคัญเพิ่มขึ้นไม่ต่ำกว่าร้อยละ 10 จากปีที่ผ่านมา
- (5) อัตราการขยายตัวของผลิตภัณฑ์มวลรวมจังหวัด (GPP) ภาคเกษตร ขยายตัวไม่น้อยกว่าร้อยละ 3 จากปีที่ผ่านมา
- (6) จำนวนโรงงานอุตสาหกรรมปาล์มน้ำมันและยางพาราเป็นโรงงานอุตสาหกรรมสะอาด ไม่ต่ำกว่าร้อยละ 80 ของโรงงานอุตสาหกรรมปาล์มน้ำมันและยางพาราทั้งหมด
- (7) จำนวนผู้ผลิตและผู้ใช้พลังงานทดแทนเพิ่มขึ้นไม่น้อยกว่า 10 แห่งต่อปี

#### **แนวทางการพัฒนา**

- (1) เพิ่มผลิตภาพ และพัฒนาคุณภาพการผลิตปาล์มน้ำมัน น้ำมันปาล์ม และยางพารา
- (2) ส่งเสริมการพัฒนานวัตกรรมการแปรรูปสินค้าเกษตรเพื่อสร้างมูลค่าเพิ่ม

(3) พัฒนาศักยภาพเกษตรกรและสถาบันเกษตรกรในการผลิตและการบริหารจัดการสินค้าเกษตรให้มีคุณภาพ และสร้างเกษตรกรรุ่นใหม่

(4) พัฒนาโครงสร้างพื้นฐานรองรับภาคเกษตรและอุตสาหกรรม

(5) พัฒนาระบบบริหารจัดการน้ำที่มีประสิทธิภาพและระบบชลประทานที่ครอบคลุมทั่วถึง

(6) ขยายฐานการผลิตสินค้าเกษตรที่หลากหลาย เพื่อสร้างอาชีพและรายได้เสริม และความมั่นคงด้านอาหาร

(7) ส่งเสริมการทำเกษตรยั่งยืน และเกษตรตามแนวปรัชญาของเศรษฐกิจพอเพียง

(8) ส่งเสริมการตลาด พัฒนาการตลาดสินค้าเกษตร และทำเทียบเรือประมง ที่มีคุณภาพและได้มาตรฐาน

(9) ส่งเสริมและยกระดับวิสาหกิจขนาดกลางและขนาดย่อม และพัฒนาคุณภาพสินค้าและผลิตภัณฑ์ชุมชน

(10) พัฒนาพลังงานทดแทนเพื่อใช้เป็นแหล่งพลังงานทางเลือกของจังหวัด

**ประเด็นการพัฒนาที่ 3 : พัฒนาคุณภาพชีวิตประชาชนสู่สังคมน่าอยู่ และปรับตัวเท่าทันต่อบริบทการเปลี่ยนแปลง**

#### วัตถุประสงค์

(1) ประชาชนมีความสุข และมีคุณภาพชีวิตดี

(2) เป็นสังคมแห่งการเรียนรู้ทุกช่วงวัย และเยาวชนให้ได้รับการศึกษาที่มีคุณภาพ

(3) ประชาชนได้รับบริการจากสาธารณสุขปฐมภูมิขั้นพื้นฐานและโครงสร้างพื้นฐานที่เพียงพอและมีคุณภาพ

(4) การบริการสาธารณสุขที่มีคุณภาพและประสิทธิภาพ ให้ประชาชนได้รับบริการอย่างทั่วถึง

(5) ประชาชนมีความปลอดภัยในชีวิตและทรัพย์สิน

(6) แรงงานมีศักยภาพและทักษะความสามารถตรงตามความต้องการของตลาดแรงงานและแข่งขันได้

(7) แรงงานและผู้ด้อยโอกาสได้รับการคุ้มครองจากสวัสดิการ

(8) ประชาชนมีคุณธรรม จริยธรรม และใช้หลักปรัชญาเศรษฐกิจพอเพียง เพื่อเป็นภูมิคุ้มกันในการดำรงชีวิต

#### ตัวชี้วัด

(1) ประชากรที่อยู่ใต้เส้นความยากจน ไม่เกินร้อยละ 4.7

(2) ร้อยละของครัวเรือนที่ตกเกณฑ์ จปฐ.ได้รับการแก้ไขและผ่านเกณฑ์ จปฐ.ไม่น้อยกว่าร้อยละ 60

(3) ผลการทดสอบโอเน็ตของนักเรียนชั้นประถมศึกษาปีที่ 6 และชั้นมัธยมศึกษาปีที่ 3 เพิ่มขึ้นร้อยละ 2

- (4) จำนวนปีการศึกษาเฉลี่ยของประชากรอายุ 15 - 59 ไม่น้อยกว่า 9.27 ปี
- (5) ร้อยละของสถานบริการสาธารณสุขที่ได้รับการรับรองคุณภาพ HA ต่อสถานบริการสาธารณสุขทั้งหมดไม่น้อยกว่าร้อยละ 100
- (6) อัตราการว่างงานไม่เกินร้อยละ 3
- (7) อัตราการลดลงของคดีอาญา ลดลงไม่น้อยกว่าร้อยละ 5 จากปีที่ผ่านมา
- (8) ร้อยละของหมู่บ้านที่มีการแพร่ระบาดของยาเสพติดระดับรุนแรงมีไม่เกินร้อยละ 10 ของหมู่บ้านทั้งหมด
- (9) ร้อยละของผู้ที่อยู่ในระบบประกันสังคมต่อกำลังแรงงานไม่น้อยกว่าร้อยละ 25
- (10) ร้อยละของผู้สูงอายุและคนพิการได้รับเบี้ยยังชีพไม่น้อยกว่าร้อยละ 100 ของผู้สูงอายุและคนพิการที่ลงทะเบียนรับเบี้ยยังชีพทั้งหมด
- (11) จำนวนโครงการโครงสร้างพื้นฐานหรือสาธารณูปโภคขององค์กรปกครองส่วนท้องถิ่นได้รับการพัฒนาไม่น้อยกว่า 60 โครงการต่อปี

#### แนวทางการพัฒนา

- (1) เสริมสร้างภูมิคุ้มกันทางสังคมและความร่วมมือของเครือข่ายเพื่อปรับตัวให้เท่าทันการเปลี่ยนแปลง
- (2) ป้องกัน บำบัด และปราบปราม การแพร่ระบาดของยาเสพติดและอบายมุขทุกกลุ่ม
- (3) สร้างความมั่นคงและปลอดภัยในชีวิตและทรัพย์สินแก่ประชาชนทุกพื้นที่
- (4) ยกระดับคุณภาพการศึกษาของเยาวชน และพัฒนาสังคมแห่งการเรียนรู้ทุกช่วงวัย
- (5) พัฒนาศักยภาพของแรงงานให้มีขีดความสามารถรองรับการเปลี่ยนแปลง แข่งขันได้ในระดับประเทศและสากล ควบคู่กับการยกระดับคุณภาพชีวิตที่ดีของแรงงาน
- (6) ยกระดับคุณภาพชีวิตครัวเรือนเพื่อให้ครัวเรือนมีคุณภาพชีวิตที่ดี
- (7) พัฒนาสถาบันครอบครัวให้มีความเข้มแข็งพร้อมรับการเปลี่ยนแปลงของสภาพสังคม
- (8) จัดสวัสดิการสังคมให้ครอบคลุมทุกกลุ่มเป้าหมาย และให้ความช่วยเหลือผู้ด้อยโอกาสในสังคม
- (9) สร้างค่านิยมที่พึงประสงค์ของคนกระบี่ เสริมสร้างคุณธรรมจริยธรรมในการดำรงชีวิต และอนุรักษ์ศิลปวัฒนธรรมประเพณีเมืองกระบี่
- (10) ยกระดับคุณภาพการให้บริการสาธารณสุข ส่งเสริมการควบคุม ป้องกันโรค และฟื้นฟูสุขภาพทุกช่วงวัย
- (11) พัฒนาและส่งเสริมกีฬาเพื่อสร้างสุขภาวะที่ดีของประชาชน
- (12) พัฒนาโครงสร้างพื้นฐานและสาธารณูปโภคขั้นพื้นฐานเพื่อคุณภาพชีวิตที่ดีของประชาชน
- (13) ส่งเสริมการดำรงชีวิตของประชาชนตามแนวทางพระราชดำริและหลักปรัชญาของเศรษฐกิจพอเพียง และเทิดทูนสถาบันพระมหากษัตริย์

(14) สนับสนุนให้มีการจัดตั้งสถาบันการศึกษาระดับอุดมศึกษาที่สอดคล้องกับบริบทของพื้นที่

**ประเด็นการพัฒนาที่ 4 : อนุรักษ์และฟื้นฟูทรัพยากรธรรมชาติและสิ่งแวดล้อมให้เกิดความยั่งยืน**

#### วัตถุประสงค์

1. พื้นที่ ชุมชน มีการบริหารจัดการ รักษา และฟื้นฟูทรัพยากรธรรมชาติและสิ่งแวดล้อม
2. ทรัพยากรป่าไม้ได้รับการดูแลรักษาและฟื้นฟูให้คงความอุดมสมบูรณ์
3. ทรัพยากรน้ำมีคุณภาพดี มีปริมาณเพียงพอ
4. เป็นเมืองสะอาด มีการบริหารจัดการขยะที่ถูกต้อง
5. ประชาชนมีจิตสำนึกในการอนุรักษ์ทรัพยากรธรรมชาติและสิ่งแวดล้อม

#### ตัวชี้วัด

- (1) จำนวนโครงการ/กิจกรรมด้านการอนุรักษ์ ฟื้นฟูทรัพยากรธรรมชาติและสิ่งแวดล้อมของภาคส่วนต่างๆ ในจังหวัด มีไม่ต่ำกว่า 60 โครงการต่อปี
- (2) พื้นที่ป่าหรือที่สาธารณะที่ถูกบุกรุกและมีการจับกุม ได้รับการฟื้นฟูร้อยละ 20 ของพื้นที่ป่าหรือที่สาธารณะที่ถูกบุกรุกและมีการจับกุม
- (3) ร้อยละขององค์กรปกครองส่วนท้องถิ่นที่มีการบริหารจัดการขยะถูกต้องตามหลักวิชาการ และหลักสากลไม่ต่ำกว่าร้อยละ 80 ขององค์กรปกครองส่วนท้องถิ่นทั้งหมด
- (4) จำนวนแหล่งน้ำสายหลักมีคุณภาพของน้ำอยู่ในเกณฑ์ไม่ต่ำกว่าร้อยละ 80 ของแหล่งน้ำสายหลักทั้งหมด
- (5) จำนวนกิจกรรมด้านอนุรักษ์ฟื้นฟูทรัพยากรธรรมชาติและสิ่งแวดล้อมของสถานศึกษาทั้งจังหวัดไม่ต่ำกว่า 30 กิจกรรม

#### แนวทางการพัฒนา

- (1) คุ้มครอง ป้องกัน รักษา ฟื้นฟูพื้นที่ป่า และป่าอนุรักษ์
- (2) ป้องกันและควบคุมการสร้างมลพิษต่อสิ่งแวดล้อมโดยบังคับใช้กฎหมายอย่างจริงจัง
- (3) พัฒนาระบบบำบัดมลพิษที่มีคุณภาพ ได้มาตรฐาน และเพียงพอ
- (4) สร้างความเข้มแข็งของเครือข่ายด้านสิ่งแวดล้อม และส่งเสริมการจัดการอย่างมีส่วนร่วมของชุมชน
- (5) บริหารจัดการทรัพยากรทางทะเลและชายฝั่งโดยคำนึงถึงภูมิปัญญาท้องถิ่น
- (6) บริหารจัดการทรัพยากรน้ำแบบบูรณาการทุกภาคส่วน
- (7) สร้างจิตสำนึกของประชาชน ไม่ให้ทำลายและมีส่วนร่วมในการรักษาทรัพยากรธรรมชาติและสิ่งแวดล้อม ส่งเสริมกิจกรรม CSR ด้านสิ่งแวดล้อม เพื่อสร้างการมีส่วนร่วมของทุกภาคส่วนในการอนุรักษ์และฟื้นฟูทรัพยากรธรรมชาติและสิ่งแวดล้อม



## ยุทธศาสตร์การพัฒนาขององค์กรปกครองส่วนท้องถิ่นในเขตจังหวัดกระบี่

### วิสัยทัศน์

“เมืองท่องเที่ยวคุณภาพ เกษตรอุตสาหกรรมยั่งยืน สังคมน่าอยู่”

### พันธกิจ

1. เสริมสร้างศักยภาพเศรษฐกิจจังหวัด (ด้านการท่องเที่ยวด้านการเกษตร ด้านโครงสร้างพื้นฐาน) ให้มีคุณภาพ แข่งขันได้ มีคุณธรรม รับผิดชอบต่อสังคมและเป็นเศรษฐกิจบนฐานความรู้ ตามแนวปรัชญาเศรษฐกิจพอเพียง
2. พัฒนาคณะให้มีความรู้ มีคุณธรรม และสามารถนำความรู้ไปใช้ในการดำรงชีวิตและประกอบอาชีพได้อย่างเต็มศักยภาพ
3. ดำรงความหลากหลายทางชีวภาพและสร้างความมั่นคงของฐานทรัพยากรธรรมชาติและคุณภาพสิ่งแวดล้อม
4. พัฒนาระบบบริหารจัดการภาครัฐให้มีประสิทธิภาพ คุณภาพ รวมถึงสร้างความพึงพอใจให้กับผู้รับบริการ(ประชาชน)สูงสุด
5. อนุรักษ์ ศิลปวัฒนธรรม วิถีชุมชน อัตลักษณ์ ประเพณีท้องถิ่นเชื่อมโยงกับการสร้างอาชีพและรายได้ของท้องถิ่น

### ยุทธศาสตร์

#### ยุทธศาสตร์ที่ 1 : พัฒนาการท่องเที่ยวให้เป็นการท่องเที่ยวสีเขียว (Green Tourism)

##### กลยุทธ์

1. อนุรักษ์ฟื้นฟูทรัพยากรธรรมชาติและสิ่งแวดล้อมรวมถึงการดำเนินกิจการท่องเที่ยวที่เอื้อต่อการเป็นเมืองท่องเที่ยวคุณภาพ
2. พัฒนาโครงสร้างพื้นฐานสิ่งอำนวยความสะดวกให้สอดคล้องกับบริบทที่เกี่ยวข้อง เพื่อรองรับการเป็นเมืองท่องเที่ยว

3. ให้บริการและอำนวยความสะดวกแก่นักท่องเที่ยวทั้งการให้ข้อมูลให้ความช่วยเหลือ นักท่องเที่ยวในด้านต่าง ๆ
4. สร้างค่านิยมให้ทุกภาคส่วนตระหนักในความเป็นเจ้าของบ้านที่ดีจิตใจบริการรวมทั้งให้ความสำคัญกับการผลิตและยกระดับคุณภาพของบุคลากรด้านการท่องเที่ยว
5. พัฒนารูปแบบการท่องเที่ยวให้มีความหลากหลาย เพื่อดึงดูดใจนักท่องเที่ยว
6. พัฒนาระบบและมาตรการรักษาความปลอดภัยแก่ชีวิตและทรัพย์สินของนักท่องเที่ยวและประชาชน
7. สร้างภาพลักษณ์การจัดการท่องเที่ยวให้เป็นที่รู้จักของนานาชาติโดยการรักษาจุดยืนของการเป็นเมืองท่องเที่ยวคุณภาพ
8. ควบคุมและจัดระเบียบผังเมืองให้เป็นไปตามกฎหมาย โดยคำนึงถึงความเป็นระเบียบเรียบร้อยการจัดแบ่งเขตพื้นที่ (Zoning) ความสวยงาม รวมทั้งคำนึงถึงการอนุรักษ์ทรัพยากรธรรมชาติและสิ่งแวดล้อม
9. พัฒนาระบบบริหารจัดการแบบมีส่วนร่วมของทุกฝ่ายในพื้นที่เพื่อเป็นกติกาในการพัฒนาการจัดระเบียบและการแก้ไขปัญหาาร่วมกัน
10. ส่งเสริมการสืบสานศิลปวัฒนธรรม ประเพณี และภูมิปัญญาท้องถิ่นให้เกื้อหนุนต่อการท่องเที่ยว

## **ยุทธศาสตร์ที่ 2 : เพิ่มมูลค่าผลผลิตทางการเกษตร และเพิ่มศักยภาพให้กับเกษตรกร**

### **กลยุทธ์**

1. พัฒนาโครงสร้างพื้นฐานรองรับภาคเกษตร
2. พัฒนาศักยภาพเกษตรกรให้มีความสามารถในการผลิตและการบริหารจัดการสินค้าเกษตรที่มีคุณภาพ
3. สนับสนุนการพัฒนาแหล่งน้ำเพื่อการอุปโภค บริโภคให้เพียงพอต่อความต้องการของประชาชนเพื่อแก้ไขภาวะภัยแล้ง การเกิดอุทกภัย และเพื่อใช้ในภาคเกษตรกรรม
4. ส่งเสริมการสร้างอาชีพเสริมแก่เกษตรกรเพื่อสร้างความมั่นคงด้านรายได้
5. ส่งเสริมการขยายฐานการผลิตสินค้าเกษตรที่หลากหลาย ทั้งพืช ปศุสัตว์ ประมง ในรูปแบบการผลิตที่เหมาะสม เพื่อสร้างรายได้และสร้างความมั่นคงด้านอาหารของจังหวัด
6. ส่งเสริมการทำเกษตรชีวภาพ วนเกษตร เกษตรผสมผสาน ตามแนวปรัชญาของเศรษฐกิจพอเพียง
7. สนับสนุนให้มีการใช้สินค้าและผลิตภัณฑ์ชุมชนภายในจังหวัด
8. สนับสนุนการลดต้นทุนการผลิตทางการเกษตร

## **ยุทธศาสตร์ที่ 3 : เสริมสร้างคุณภาพชีวิตประชาชนสู่สังคมน่าอยู่**

### กลยุทธ์

1. ป้องกันและแก้ไขปัญหาการแพร่ระบาดของยาเสพติด
2. สร้างความมั่นคงและปลอดภัยในชีวิตและทรัพย์สินแก่ประชาชน
3. พัฒนาคุณภาพการศึกษาให้มีความสามารถในการแข่งขันระดับประเทศและรองรับการเข้าสู่ประชาคมอาเซียน
4. เสริมสร้างสถาบันครอบครัวให้มีความเข้มแข็งพร้อมรับการเปลี่ยนแปลงของสภาพเศรษฐกิจและสังคม
5. ส่งเสริมการนำค่านิยมหลักของคนไทย ๑๒ ประการ มาปฏิบัติให้เกิดผลเป็นรูปธรรม
6. ส่งเสริมการมีส่วนร่วมของประชาชนในการพัฒนาท้องถิ่น
7. ส่งเสริมให้ประชาชนมีสุขภาพอนามัยที่ดี
8. ส่งเสริมการสร้างคุณธรรม จริยธรรมให้เกิดขึ้นในสังคม
9. ส่งเสริมและสนับสนุนการเป็นเมืองกีฬา (Sport City)

### ยุทธศาสตร์ที่ 4 : อนุรักษ์ฟื้นฟูทรัพยากรธรรมชาติและสิ่งแวดล้อมให้เอื้อต่อการเป็นเมืองท่องเที่ยวคุณภาพ

#### กลยุทธ์

1. สนับสนุนการแก้ไขปัญหาขยะน้ำเสีย ปัญหามลพิษจากโรงงาน น้ำทะเลกัดเซาะชายฝั่งและทรัพยากรธรรมชาติถูกบุกรุกทำลาย
2. สร้างจิตสำนึกให้กับประชาชนในการรักษา ฟื้นฟูทรัพยากรธรรมชาติและสิ่งแวดล้อมให้เอื้อต่อการเป็นเมืองท่องเที่ยวคุณภาพ
3. อนุรักษ์ฟื้นฟูทรัพยากรธรรมชาติและสิ่งแวดล้อม ให้เอื้อต่อการดำรงชีวิตของประชาชน
4. ส่งเสริมและสนับสนุนการใช้พลังงานหมุนเวียนเพื่อใช้เป็นแหล่งพลังงานที่สำคัญของจังหวัด

#### หมายเหตุ

##### เมืองท่องเที่ยวคุณภาพ ประกอบด้วย

1. ทุกภาคส่วนตระหนักในความเป็นเจ้าของบ้านที่ดี มีจิตใจบริการ
2. การจัดการท่องเที่ยวจะเน้นทำการตลาดและสร้างมูลค่าเพิ่มทางการท่องเที่ยว โดยการรักษาจุดยืนของการเป็นเมืองท่องเที่ยวคุณภาพ
3. เน้นการให้บริการและอำนวยความสะดวกแก่นักท่องเที่ยว
4. สร้างระบบและมาตรการรักษาความปลอดภัยแก่ชีวิตและทรัพย์สินของนักท่องเที่ยว
5. อนุรักษ์และฟื้นฟูทรัพยากรธรรมชาติและสิ่งแวดล้อม และดำเนินกิจกรรมท่องเที่ยวที่เอื้อต่อการเป็นเมืองท่องเที่ยวเที่ยวระดับนานาชาติ

6. พัฒนาโครงการสร้างพื้นฐาน สิ่งอำนวยความสะดวก เพื่อสร้างความสะดวกสบายและยกระดับมาตรฐานความเป็นเมืองท่องเที่ยวระดับนานาชาติ

7. พัฒนาระบบบริหารจัดการแบบมีส่วนร่วมของทุกฝ่ายในพื้นที่ เพื่อเป็นกติกาในการจัดระเบียบ พัฒนาและแก้ไขปัญหา

### เกษตรอุตสาหกรรม

คือ การทำเทคโนโลยีเข้ามาผสมกับการเกษตรแบบดั้งเดิม โดยมีจุดประสงค์เพื่อเพิ่มคุณค่าผลผลิตทางการเกษตรที่มีอยู่เพื่อตอบสนองความต้องการพื้นฐานของประชาชนที่เพิ่มจำนวนขึ้นอย่างเพียงพอ และสามารถเก็บรักษาผลผลิตส่วนที่เหลือเพื่อความขาดแคลนในอนาคตเกษตรอุตสาหกรรมยังมีส่วนช่วยในการพัฒนาคุณภาพชีวิตของเกษตรกรให้ดีขึ้นอย่างค่อยเป็นค่อยไป เพราะหลักการของเกษตรอุตสาหกรรม (จากพระราชดำริของพระบาทสมเด็จพระเจ้าอยู่หัว) เป็นการนำวิทยาการมาเป็นส่วนเสริมเพื่อเพิ่มศักยภาพให้การเกษตร แต่ยังคงการเกษตรแบบดั้งเดิมที่สอดคล้องกับธรรมชาติไว้เป็นหลัก จึงทำให้เกิดความสมดุลระหว่างประชากรกับทรัพยากรธรรมชาติ และส่งเสริมให้เกิดการพัฒนาที่อยู่ในรูปแบบของความเรียบง่ายและพอเพียงซึ่งถือเป็นการวางรากฐานการดำเนินชีวิตของพสกนิกรชาวไทยที่ยั่งยืน

### สังคมน่าอยู่

หมายถึง สังคมที่ประชาชนอยู่ด้วยความสุข มั่นคงปลอดภัย สะดวกสบาย สิ่งแวดล้อมที่ดีมีสุขภาพกายและใจดี มีงานทำ มีสังคมสงบสุข ประชาชนมีความสร้างสรรค์ ร่วมคิดร่วมทำ ภายใต้การสนับสนุนจากภาครัฐและองค์กรต่าง ๆ

## 2. ยุทธศาสตร์ขององค์กรปกครองส่วนท้องถิ่น

### 2.1 วิสัยทัศน์องค์การบริหารส่วนตำบลเขาทอง

“ตำบลแห่งการพัฒนา สู่คุณภาพชีวิตที่ดี ส่งเสริมการท่องเที่ยว ชุมชนร่วมกันอนุรักษ์ ประเพณี ศาสนาวัฒนธรรม และสิ่งแวดล้อม”

## 2.2 ยุทธศาสตร์

1. การพัฒนาโครงสร้างพื้นฐาน
2. การพัฒนาการศึกษา และอนุรักษ์ ประเพณี ศาสนาวัฒนธรรม
3. การพัฒนาคุณภาพชีวิตและการมีส่วนร่วมของประชาชน
4. การส่งเสริมการท่องเที่ยวและอนุรักษ์ทรัพยากรสิ่งแวดล้อม

## 2.3 เป้าประสงค์

1. พัฒนาระบบสาธารณูปโภคและโครงสร้างพื้นฐานให้ได้มาตรฐาน
2. พัฒนาการศึกษอย่างต่อเนื่อง และอนุรักษ์ประเพณี ศาสนาวัฒนธรรมอย่างยั่งยืน
3. ชุมชนมีความเข้มแข็ง ประชาชนมีความมั่นคงและมีคุณภาพชีวิตที่ดี
4. ส่งเสริมการท่องเที่ยวและอนุรักษ์ทรัพยากรสิ่งแวดล้อม

## 2.4 ตัวชี้วัด

1. จำนวนโครงการพัฒนาระบบสาธารณูปโภคและโครงสร้างพื้นฐาน
2. จำนวนโครงการที่เกี่ยวข้องกับการศึกษา และอนุรักษ์ ประเพณี ศาสนา วัฒนธรรม
3. จำนวนของโครงการที่ประชาชนเข้ามามีส่วนร่วม
4. จำนวนโครงการส่งเสริมการท่องเที่ยวและอนุรักษ์ทรัพยากรสิ่งแวดล้อม

## 2.5 ค่าเป้าหมาย

1. การพัฒนาระบบสาธารณูปโภคและโครงสร้างพื้นฐานไม่ต่ำกว่าปีละ 3 โครงการ
2. ดำเนินการโครงการที่เกี่ยวข้องกับการศึกษา และอนุรักษ์ ประเพณี ศาสนา วัฒนธรรม ไม่ต่ำกว่าปีละ 5 โครงการ
3. จัดกิจกรรมที่ส่งเสริมการมีส่วนร่วมของประชาชนไม่ต่ำกว่าปีละ 5 โครงการ
4. จัดกิจกรรมที่ส่งเสริมการท่องเที่ยว และกิจกรรมอนุรักษ์ทรัพยากรสิ่งแวดล้อม ไม่ต่ำกว่าปีละ 2 โครงการ

## 2.6 กลยุทธ์

องค์การบริหารส่วนตำบลเขาทอง ได้ดำเนินการ รวบรวมข้อมูล ปัญหาความต้องการ ประเด็นการพัฒนาจากประชาคมหมู่บ้าน หน่วยงานองค์กรในชุมชนนำมาวิเคราะห์ กำหนดเป็นยุทธศาสตร์ การพัฒนาและกลยุทธ์การพัฒนาขององค์การบริหารส่วนตำบลเขาทอง เพื่อให้บรรลุตามวัตถุประสงค์ สามารถนำไปใช้ แก้ไขปัญหาและตอบสนองความต้องการของประชาชนได้อย่างแท้จริงรายละเอียด ดังนี้

### 1. ยุทธศาสตร์การพัฒนาโครงสร้างพื้นฐาน

#### กลยุทธ์/แนวทางการพัฒนา

- 1.1 พัฒนาโครงสร้างพื้นฐาน การคมนาคมทางบก ทางทะเล ที่ได้มาตรฐานความปลอดภัย
- 1.2 พัฒนาระบบสาธารณูปโภค ระบบสารสนเทศ และสิ่งอำนวยความสะดวก

### 2. ยุทธศาสตร์การพัฒนาการศึกษา และอนุรักษ์ ประเพณี ศาสนาวัฒนธรรม

#### กลยุทธ์/แนวทางการพัฒนา

- 2.1 พัฒนาส่งเสริมและสนับสนุนด้านการศึกษา การกีฬา
- 2.2 พัฒนาส่งเสริมและอนุรักษ์ศิลปวัฒนธรรม ประเพณีและศาสนา

### 3. ยุทธศาสตร์การพัฒนาคุณภาพชีวิตและการมีส่วนร่วมของประชาชน

#### กลยุทธ์/แนวทางการพัฒนา

- 3.1 พัฒนาการบริหารจัดการบุคลากร องค์กร และส่งเสริมการมีส่วนร่วมของประชาชน
- 3.2 สนับสนุนส่งเสริมการดูแลสุขภาพอนามัยของประชาชน
- 3.3 พัฒนาระบบการดูแลสุขภาพปลอดภัยในชีวิตและทรัพย์สินของประชาชน
- 3.4 ช่วยเหลือและสนับสนุนผู้ด้อยโอกาสในสังคม

### 4. ยุทธศาสตร์การส่งเสริมการท่องเที่ยวและอนุรักษ์ทรัพยากรสิ่งแวดล้อม

#### กลยุทธ์/แนวทางการพัฒนา

- 4.1 ส่งเสริมการประชาสัมพันธ์แหล่งท่องเที่ยวในตำบล
- 4.2 ส่งเสริมการสร้างจิตสำนึกการอนุรักษ์ทรัพยากรสิ่งแวดล้อม

### 2.7 จุดยืนทางยุทธศาสตร์

1. การพัฒนาโครงสร้างพื้นฐานที่ได้มาตรฐาน ทั่วทุกหมู่บ้าน
2. การส่งเสริมการศึกษา กีฬา อนุรักษ์ประเพณี ศาสนาวัฒนธรรม
3. ประชาชนในตำบลเขาทองมีคุณภาพชีวิตที่ดีขึ้น ปลอดภัยในชีวิตและทรัพย์สิน มีสุขภาพอนามัยที่ดี ห่างไกลยาเสพติด
4. การบริหารจัดการที่ยั่งยืน โดยเน้นการพัฒนาทรัพยากรบุคคล และความต้องการของท้องถิ่น
5. การส่งเสริมการท่องเที่ยว และอนุรักษ์ทรัพยากรสิ่งแวดล้อม

### 2.8 ความเชื่อมโยงของยุทธศาสตร์ในภาพรวม

แผนยุทธศาสตร์การพัฒนาดังกล่าวเป็นการบริหารส่วนตำบลเขาทอง เป็นแผนพัฒนาเศรษฐกิจและสังคมที่กำหนดโดยยุทธศาสตร์และแนวทางการพัฒนาขององค์การบริหารส่วนตำบลเขาทอง ซึ่งแสดงถึงวิสัยทัศน์ และจุดมุ่งหมายเพื่อการพัฒนาในอนาคต โดยมีหลักการและแนวคิดที่สอดคล้องกับนโยบายของรัฐบาล แผนยุทธศาสตร์ชาติ 20 ปี แผนพัฒนาเศรษฐกิจและสังคมแห่งชาติ แผนพัฒนาภาค/

แผนพัฒนากลุ่มจังหวัด/แผนพัฒนาจังหวัดกระบี่ ยุทธศาสตร์การพัฒนาขององค์กรปกครองส่วนท้องถิ่น ในเขตจังหวัดกระบี่ และนโยบายในการพัฒนาท้องถิ่น นำมาประกอบกับปัจจัยสำคัญ คือ ศักยภาพ และปัญหาความต้องการของประชาชนในท้องถิ่น ซึ่งเป็นกรอบแนวคิดสำคัญในการกำหนดกรอบ ยุทธศาสตร์การพัฒนาขององค์การบริหารส่วนตำบลเขาทอง สามารถตอบสนองความต้องการของ ประชาชนในท้องถิ่นได้อย่างทั่วถึงและมีประสิทธิภาพ ตามภาพ

**รูปความสัมพันธ์ระหว่างแผนพัฒนาท้องถิ่นกับแผนพัฒนาระดับต่างๆ**

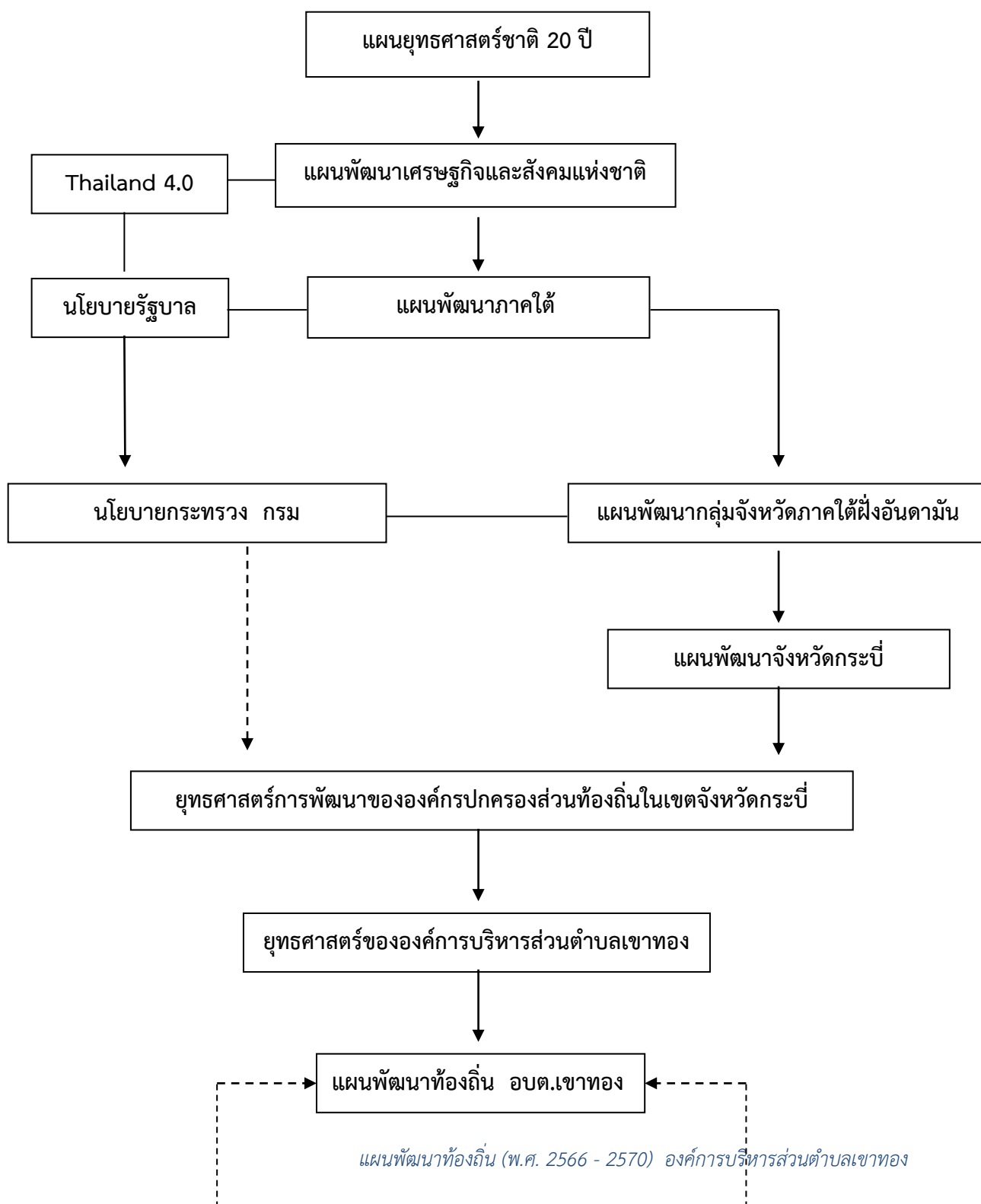

ข้อมูลปัญหาความต้องการของประชาชน

นโยบายผู้บริหาร

## 3. การวิเคราะห์เพื่อพัฒนาท้องถิ่น

## 3.1 การวิเคราะห์กรอบการจัดทำยุทธศาสตร์ขององค์กรปกครองส่วนท้องถิ่น

## การวิเคราะห์ด้านเศรษฐกิจ

จุดแข็ง (Strength)	จุดอ่อน (Weak)
<ol style="list-style-type: none"> <li>1. องค์การบริหารส่วนตำบลเขาทอง มีท่าเทียบเรือสำหรับขนส่งสินค้าและนักท่องเที่ยว</li> <li>2. มีทรัพยากรธรรมชาติทั้งทางบก และทางทะเลที่อุดมสมบูรณ์</li> <li>3. มีเส้นทางเชื่อมโยงกับอำเภอเมืองที่สะดวก</li> <li>4. ตำบลเขาทองมีกลุ่มอาชีพในตำบล 3 กลุ่ม</li> <li>5. ตำบลเขาทองมีพื้นที่เหมาะสำหรับปลูกพืชเศรษฐกิจ เช่น ยางพารา ปาล์มน้ำมัน</li> <li>6. ตำบลเขาทองอยู่ติดทะเล มีพื้นที่เหมาะสมกับการทำประมง</li> <li>7. ตำบลเขาทองมีธรรมชาติที่สวยงามติดอันดับของโลกเหมาะแก่การประกอบธุรกิจท่องเที่ยว</li> </ol>	<ol style="list-style-type: none"> <li>1. องค์การบริหารส่วนตำบลเขาทองขาดแคลนบุคลากรที่มีความรู้ความชำนาญในการพัฒนาด้านอาชีพให้แก่ประชาชนในพื้นที่</li> <li>2. ไม่มีตลาดสด หรือตลาดจำหน่ายสินค้าในตำบล</li> <li>3. ประชาชนไม่สามารถพูดภาษาอังกฤษได้ จึงไม่สามารถค้าขายกับนักท่องเที่ยวได้</li> </ol>
โอกาส (Opportunity –O)	อุปสรรค (Threst – T)
<ol style="list-style-type: none"> <li>1. มีหน่วยงานทั้งภาครัฐ เอกชน ที่เกี่ยวข้อง พร้อมในการเข้ามาประสานงาน ให้ความช่วยเหลือ ความร่วมมือในการพัฒนาด้านเศรษฐกิจ</li> <li>2. นโยบายรัฐบาลส่งเสริมด้านเศรษฐกิจ</li> <li>3. มีนักธุรกิจภายนอกเข้ามาลงทุนในพื้นที่</li> </ol>	<ol style="list-style-type: none"> <li>1. ภาวะเศรษฐกิจโลกที่มีความผันผวน</li> <li>2. ความไม่สงบในสามชายแดนได้อาจส่งผลกระทบต่อ การตัดสินใจของนักลงทุน</li> <li>3. ค่าครองชีพสูง เกิดจากการพึ่งพาสินค้าทั้งอุปโภคและบริโภคจากภายนอก จึงทำให้สินค้ามีราคาแพง</li> <li>4. ต้นทุนปุ๋ยและสารเคมีในการผลิตสินค้าเกษตร มีราคาสูง</li> <li>5. ประชาชนขาดเงินทุนในการประกอบธุรกิจ</li> </ol>



--	--

### การวิเคราะห์ด้านสังคม

จุดแข็ง (Strength)	จุดอ่อน (Weak)
<ol style="list-style-type: none"> <li>1. มีสถานอนามัยประจำตำบล</li> <li>2. มีสถานศึกษาระดับประถมศึกษา 3 แห่ง และมีศูนย์พัฒนาเด็กเล็กจำนวน 1 แห่ง</li> <li>3. มีสนามกีฬาที่ได้มาตรฐาน</li> <li>4. มีขนบธรรมเนียมประเพณีวัฒนธรรมที่ดั้งเดิมเป็นเอกลักษณ์</li> <li>5. ผู้บริหารองค์การบริหารส่วนตำบลได้ให้ความสำคัญกับการพัฒนาคุณภาพชีวิตและส่งเสริมการอนุรักษ์ประเพณี วัฒนธรรม และภูมิปัญญาท้องถิ่น</li> <li>6. ผู้บริหารองค์การบริหารส่วนตำบลสนับสนุนการดำเนินการด้านการศึกษา ศาสนา และกีฬา</li> </ol>	<ol style="list-style-type: none"> <li>1. องค์การบริหารส่วนตำบลเขาทองยังขาดแคลนบุคลากรในการปฏิบัติงานด้านสังคม</li> <li>2. ประเพณีวัฒนธรรมและภูมิปัญญาท้องถิ่นบางหมู่บ้านบางชุมชนมีการปฏิบัติแตกต่างกัน</li> <li>3. สถานอนามัยขาดแคลนแพทย์มาประจำที่อนามัย</li> <li>4. ประชาชนบางส่วนยังขาดความสนใจที่จะเข้ามามีส่วนร่วมในกิจกรรมของชุมชน</li> <li>5. ขาดแคลนงบประมาณในการจัดบริการทางสังคม</li> </ol>
โอกาส (Opportunity -O)	อุปสรรค (Threst - T)
<ol style="list-style-type: none"> <li>1. นโยบายด้านสังคมของรัฐบาล สามารถส่งเสริมสนับสนุนแนวทางการสร้างสังคม เข้มแข็งคนในชาติอยู่เย็นเป็นสุขร่วมกันอย่างสมานฉันท์บนพื้นฐานของคุณธรรม</li> <li>2. การกระจายอำนาจให้แก่องค์กรปกครองส่วนท้องถิ่น ช่วยให้เทศบาลสามารถดูแลด้าน สุขภาพอนามัยของประชาชนได้มากยิ่งขึ้น</li> </ol>	<ol style="list-style-type: none"> <li>1. ปัญหาหาเสพติด</li> <li>2. มีประชากรแฝงในพื้นที่จำนวนมาก</li> <li>3. ค่าครองชีพสูง มีผลให้คุณภาพชีวิตต่ำ การดำเนินชีวิตของผู้มีรายได้น้อยค่อนข้างลำบาก</li> <li>4. การครอบงำทางวัฒนธรรมของยุคข้อมูลข่าวสารไม่ว่าจะเป็นอินเทอร์เน็ต ทีวี วิทยุ จาก สื่อต่างประเทศตลอดจนค่านิยมเกี่ยวกับการบริโภคนิยมที่ส่งผลต่อวิถีชีวิตที่เปลี่ยนแปลงไปของ เยาวชนและประชาชนในปัจจุบัน</li> <li>5. ปัญหาอาชญากรรม</li> </ol>

### การวิเคราะห์ด้านการศึกษา

จุดแข็ง (Strength)	จุดอ่อน (Weak)
<ol style="list-style-type: none"> <li>1. มีศูนย์พัฒนาเด็กเล็กในตำบล</li> <li>2. มีโรงเรียนระดับชั้นประถม และมีมัธยมในพื้นที่</li> <li>3. มีศูนย์ส่งเสริมการศึกษานอกระบบและการศึกษาตามอัธยาศัย</li> </ol>	<ol style="list-style-type: none"> <li>1. จำนวนบุคลากร ด้านการพัฒนาเด็กเล็กมีไม่เพียงพอ</li> <li>2. งบประมาณมีอย่างจำกัด</li> </ol>
โอกาส (Opportunity -O)	อุปสรรค (Threst - T)

<ol style="list-style-type: none"> <li>1. ภาครัฐมีนโยบายในการพัฒนาทางการศึกษา</li> <li>2. ประชากรมีแนวโน้มเพิ่มขึ้นอย่างต่อเนื่อง</li> <li>3. มีโรงเรียนรองรับการศึกษาอย่างเพียงพอ</li> </ol>	<ol style="list-style-type: none"> <li>1. ประชาชนในพื้นที่ส่งบุตรหลานไปเรียนต่างพื้นที่</li> <li>2. ประชาชนในพื้นที่ส่งบุตรหลานไปเรียนโรงเรียนทางศาสนา</li> <li>3. ปัญหายาเสพติดระบาดในพื้นที่</li> </ol>
---	---

### การวิเคราะห์ด้านผังเมือง

จุดแข็ง (Strength)	จุดอ่อน (Weak)
<ol style="list-style-type: none"> <li>1. องค์การบริหารส่วนตำบลเขาทอง มีท่าเทียบเรือสำหรับขนส่งสินค้าและนักท่องเที่ยว</li> <li>2. มีเส้นทางเชื่อมโยงกับอำเภอเมืองที่สะดวก</li> <li>3. มีระบบสาธารณสุขทุกหมู่บ้าน</li> <li>4. มีที่พัก โรงแรม รองรับการท่องเที่ยว</li> <li>5. ไม่มีอาคารสูงในพื้นที่</li> <li>6. มีการจัดทำแผนที่ภาษีอย่างเป็นระบบ</li> </ol>	<ol style="list-style-type: none"> <li>1. องค์การบริหารส่วนตำบลเขาทองมี บุคลากรที่มีความรู้ความชำนาญในด้านผังเมืองน้อย</li> <li>2. ประชาชนในพื้นที่ให้ความร่วมมือในการจัดผังเมืองน้อย</li> <li>3. การก่อสร้างบ้านของประชาชนส่วนใหญ่ไม่ขออนุญาต</li> <li>4. บางพื้นที่ไม่สามารถเข้าถึงระบบสาธารณสุข</li> </ol>
โอกาส (Opportunity -O)	อุปสรรค (Threst - T)
<ol style="list-style-type: none"> <li>1. มีพื้นที่ท่องเที่ยวทางทะเล เหมาะในการลงทุนทางธุรกิจโรงแรมที่พัก ร้านอาหาร</li> <li>2. ผู้ประกอบการด้านธุรกิจโรงแรมที่พัก ร้านอาหาร มีน้อย</li> <li>3. มีพื้นที่ในการรองรับการอยู่อาศัยของประชากรจำนวนมาก</li> </ol>	<ol style="list-style-type: none"> <li>1. พื้นที่ส่วนใหญ่อยู่ในเขตป่าสงวน อุทยาน</li> <li>2. การวางผังเมืองต้องได้รับความร่วมมือ และการอนุญาตการใช้พื้นที่จากหลายภาคส่วน</li> </ol>

### การวิเคราะห์ด้านเทคโนโลยี

จุดแข็ง (Strength)	จุดอ่อน (Weak)
<ol style="list-style-type: none"> <li>1. พื้นที่ตำบลเขาทองมีการเชื่อมโยงระบบอินเทอร์เน็ตทั้งแบบมีสายและแบบไร้สาย</li> <li>2. มีระบบสัญญาณโทรศัพท์รองรับในพื้นที่</li> </ol>	<ol style="list-style-type: none"> <li>1. ระบบอินเทอร์เน็ตยังไม่ครอบคลุมทุกหมู่บ้าน</li> <li>2. ระบบสัญญาณโทรศัพท์ยังไม่ครอบคลุมทุกจุดในตำบล</li> <li>3. ประชาชนส่วนใหญ่ขาดความรู้เรื่องเทคโนโลยีสารสนเทศ</li> </ol>
โอกาส (Opportunity -O)	อุปสรรค (Threst - T)
<ol style="list-style-type: none"> <li>1. มีหน่วยงานทั้งภาครัฐ เอกชน ที่เกี่ยวข้อง พร้อมในการเข้ามาประสานงาน ให้ความช่วยเหลือ ความร่วมมือในการพัฒนาด้านเทคโนโลยี</li> <li>2. นโยบายรัฐบาลส่งเสริมด้านเทคโนโลยี</li> <li>3. นักธุรกิจ ผู้ประกอบการ เกี่ยวกับด้านเทคโนโลยีสารสนเทศมีน้อย</li> </ol>	<ol style="list-style-type: none"> <li>1. พื้นที่ในตำบลส่วนใหญ่ไม่มีเอกสารสิทธิ์ที่ดิน</li> <li>2. ประชาชนขาดเงินทุนในการประกอบธุรกิจ</li> <li>3. พื้นที่ในตำบลมีภูเขาสูง ทำให้การส่งสัญญาณต่างๆ ทำได้ยาก</li> </ol>

--	--

### การวิเคราะห์ด้านทรัพยากรธรรมชาติและสิ่งแวดล้อม

จุดแข็ง (Strength)	จุดอ่อน (Weak)
1. มีแหล่งทรัพยากรทางธรรมชาติที่อุดมสมบูรณ์ 2. มีกลุ่มอนุรักษ์ทรัพยากรธรรมชาติในตำบล 3. ผู้บริหารองค์การบริหารส่วนตำบลได้ให้ความสำคัญกับการดูแลด้านทรัพยากรธรรมชาติและสิ่งแวดล้อม	1. องค์การบริหารส่วนตำบลเขาทองขาดแคลนบุคลากรที่ชำนาญในการด้านทรัพยากรธรรมชาติและสิ่งแวดล้อม 2. ประชาชนในพื้นที่ส่วนใหญ่ไม่ให้ความสนใจในด้านทรัพยากรธรรมชาติและสิ่งแวดล้อม 3. งบประมาณมีจำกัดในการจัดซื้อครุภัณฑ์หรือการดำเนินการเกี่ยวกับด้านสิ่งแวดล้อม 4. ประชาชนบางส่วนขาดจิตสำนึกในการรักษาความสะอาด เช่น การทิ้ง ขยะไม่เป็นที่ เป็นต้น
โอกาส (Opportunity -O)	อุปสรรค (Threst - T)
1. มีหน่วยงานทั้งภาครัฐ เอกชน ที่เกี่ยวข้อง พร้อมในการเข้ามาประสานงาน ให้ความร่วมมือในการพัฒนาด้านทรัพยากรธรรมชาติและสิ่งแวดล้อม 2. รัฐบาลมีนโยบายในการดูแลทรัพยากรธรรมชาติและสิ่งแวดล้อม	1. ภัยธรรมชาติ 2. นักท่องเที่ยวที่เข้ามาท่องเที่ยวขาดจิตสำนึกในการดูแลสิ่งแวดล้อม 3. ปัญหาการลักลอบทำการประมงเถื่อน ลักลอบตัดไม้ 4. การกว้านซื้อที่ดินของนายทุนภายนอกพื้นที่

การวิเคราะห์ศักยภาพเพื่อประเมินสภาพการพัฒนาในปัจจุบัน และโอกาสในการพัฒนาในอนาคตขององค์การบริหารส่วนตำบล เป็นการประเมินถึงโอกาสและภาวะคุกคามหรือข้อจำกัดอันเป็นสภาวะแวดล้อมภายนอกที่มีผลต่อการพัฒนาท้องถิ่น รวมถึงจุดแข็งและจุดอ่อนของท้องถิ่น อันเป็นสภาวะแวดล้อมภายในขององค์กรปกครองส่วนท้องถิ่น โดยใช้เทคนิคการ SWOT analysis เพื่อพิจารณาศักยภาพการพัฒนาของแต่ละยุทธศาสตร์

### 3.2 การประเมินสถานการณ์สภาพแวดล้อมภายนอกที่เกี่ยวข้อง

#### การวิเคราะห์สภาพแวดล้อมภายนอก (External Analysis)

องค์การบริหารส่วนตำบลเขาทองวิเคราะห์สภาพแวดล้อมภายนอกเป็น 2 ประเด็น คือ

#### 1. สภาพแวดล้อมการดำเนินงาน (Task Environment)

จุดแข็ง (Strength)	จุดอ่อน (Weak)
1. ผู้นำในตำบล ในชุมชนมีความสนใจและให้ความ	1. งบประมาณในการสนับสนุนการทำงานของ อปท. (เงิน

<p>ร่วมมือในการดำเนินงานของ อปท.</p> <p>2. ชุมชนในตำบลมีแผนพัฒนาที่สอดคล้องกับการดำเนินงานของ อปท.</p>	<p>อุดหนุน) มีน้อย</p> <p>2. ประชาชนไม่ให้ความร่วมมือในการจ่ายภาษี (จัดเก็บได้น้อย)</p> <p>3. ประชาชนบางกลุ่มไม่ให้ความร่วมมือในการดำเนินงานของ อปท.</p> <p>4. ความไม่เข้าใจในข้อระเบียบทางราชการของผู้นำในชุมชน</p>
<b>โอกาส (Opportunity –O)</b>	<b>อุปสรรค (Threst – T)</b>
<p>1. หน่วยงานภาครัฐ เอกชน ในพื้นที่ที่เกี่ยวข้อง สามารถประสานงานติดต่อกันได้ตลอดเวลา</p> <p>2. นโยบายรัฐบาลส่งเสริมการดำเนินงานของ อปท.</p>	<p>1. ระเบียบปฏิบัติในการดำเนินงานของ อปท. ไม่แน่นอน มีการเปลี่ยนแปลงบ่อยครั้ง หรือไม่มีระเบียบรองรับ</p> <p>2. รัฐบาลเปิดโอกาสให้ อปท.จัดเก็บภาษีเองได้น้อย</p> <p>3. ปัญหาการบริหารงานที่ทับซ้อนกันในพื้นที่ เช่น กรมป่าไม้ อุทยาน ฯลฯ</p> <p>4. ปัญหาเอกสารสิทธิ์ในที่ดิน ในการดำเนินงานของ อปท.</p>

## 2. สภาพแวดล้อมโดยทั่วไป (General Environment)

สภาพแวดล้อมโดยทั่วไป ได้แก่ เศรษฐกิจ สังคม วัฒนธรรม การเมือง กฎหมาย เทคโนโลยี ภูมิศาสตร์ปัจจัยระหว่างประเทศ รายละเอียดของแต่ละปัจจัย มีดังนี้

<b>จุดแข็ง (Strength)</b>	<b>จุดอ่อน (Weak)</b>
<p>1. มีการลงทุนจากนักธุรกิจภายนอกพื้นที่</p> <p>2. มีขนบธรรมเนียมประเพณี วัฒนธรรม ภูมิปัญญา ในท้องถิ่นที่เป็นเอกลักษณ์</p> <p>3. มีระเบียบ กฎหมายรองรับการทำงานของ อปท.</p> <p>4. มีระบบการสื่อสารครอบคลุมในพื้นที่</p> <p>5. มีพื้นที่เชื่อมต่อกับ อปท.อื่นๆ และจังหวัดอื่นๆ สามารถสัญจรไปมาถึงกันได้ทั้งทางบก และทางทะเล</p>	<p>1. ประชาชนในตำบลขาดความเข้าใจในเรื่อง กฎหมาย</p> <p>2. ประชาชนบางส่วนยังยึดติดกับวิถีชีวิตแบบดั้งเดิม ไม่มีการปรับตัวให้ทันกับกระแสโลกภายนอก</p> <p>3. การขยายตัวทางเศรษฐกิจที่รวดเร็ว</p>
<b>โอกาส (Opportunity –O)</b>	<b>อุปสรรค (Threst – T)</b>
<p>1. รัฐบาลมีนโยบายในการส่งเสริมสนับสนุนการทำงานของ อปท. ในทุกๆ ด้าน</p> <p>2. การเข้าสู่ประชาคมอาเซียน</p>	<p>1. ปัญหาภัยพิบัติทางธรรมชาติ</p> <p>2. ความแตกต่างทางเชื้อชาติ ศาสนา และภาษาพูด</p> <p>3. ความมั่นคงทางการเมืองของรัฐบาล</p>

### ส่วนที่ 3

## การนำแผนพัฒนาท้องถิ่นไปสู่การปฏิบัติ

#### 1. ยุทธศาสตร์การพัฒนาและแผนงาน

ที่	ยุทธศาสตร์	ด้าน	แผนงาน	หน่วยงาน รับผิดชอบ หลัก	หน่วยงาน สนับสนุน
1	ยุทธศาสตร์การ พัฒนาโครงสร้าง พื้นฐาน	-การเศรษฐกิจ  -การบริการชุมชนและ สังคม	-แผนงานอุตสาหกรรมและการโยธา -แผนงานการเกษตร -แผนงานการพาณิชย์  -แผนงานเคหะและชุมชน	-กองช่าง	-สำนักปลัด -กองคลัง -กองการศึกษา
2	ยุทธศาสตร์การ พัฒนาการศึกษา และอนุรักษ์ ประเพณี ศาสนา วัฒนธรรม	-การบริการชุมชนและ สังคม	-แผนงานการศึกษา -แผนงานการศาสนา วัฒนธรรมและ นันทนาการ	-กองการศึกษา	-สำนักปลัด -กองคลัง -กองช่าง
3	ยุทธศาสตร์การ พัฒนาคุณภาพชีวิต และการมีส่วนร่วม ของประชาชน	-การบริหารทั่วไป  -การบริการชุมชนและ สังคม  -การดำเนินงานอื่นๆ	-แผนงานบริหารทั่วไป -แผนงานการรักษาความสงบภายใน  -แผนงานสาธารณสุข -แผนงานสังคมสงเคราะห์ -แผนงานเคหะและชุมชน -แผนงานสร้างความเข้มแข็งของ ชุมชน  -แผนงานงบกลาง	-สำนักปลัด -กองคลัง	-กองการศึกษา -กองช่าง
4	ยุทธศาสตร์การ ส่งเสริมการ ท่องเที่ยวและ อนุรักษ์ทรัพยากร สิ่งแวดล้อม	-การบริการชุมชนและ สังคม  -การเศรษฐกิจ	-แผนงานเคหะและชุมชน -แผนงานการศาสนา วัฒนธรรมและ นันทนาการ  -แผนงานอุตสาหกรรมและการโยธา -แผนงานการเกษตร	-สำนักปลัด -กองการศึกษา -กองช่าง	กองคลัง

บัญชีสรุปโครงการพัฒนา  
แผนพัฒนาท้องถิ่น (พ.ศ.2566 – 2570)

แบบ ผ. 01

องค์การบริหารส่วนตำบลเขาทอง อำเภอเมือง จังหวัดกระบี่

ยุทธศาสตร์	ปี 2566		ปี 2567		ปี 2568		ปี 2569		ปี 2570		รวม 5 ปี	
	จำนวนโครงการ	งบประมาณ (บาท)	จำนวนโครงการ	งบประมาณ (บาท)	จำนวนโครงการ	งบประมาณ (บาท)	จำนวนโครงการ	งบประมาณ (บาท)	จำนวนโครงการ	งบประมาณ (บาท)	จำนวนโครงการ	งบประมาณ (บาท)
<b>1 ยุทธศาสตร์การ พัฒนาโครงสร้าง พื้นฐาน</b>												
1.1 แผนงาน อุตสาหกรรมและ การโยธา	1	2,000,000	-	-	-	-	-	-	-	-	1	2,000,000
<b>รวม</b>	<b>1</b>	<b>2,000,000</b>	<b>-</b>	<b>-</b>	<b>-</b>	<b>-</b>	<b>-</b>	<b>-</b>	<b>-</b>	<b>-</b>	<b>1</b>	<b>2,000,000</b>
<b>2 ยุทธศาสตร์การ พัฒนาการศึกษา และอนุรักษ์ ประเพณี ศาสนา วัฒนธรรม</b>												
2.1 แผนงาน การศึกษา	14	2,960,115	14	2,960,115	14	2,960,115	14	2,960,115	14	2,960,115	70	14,800,575
2.2 แผนงานการ ศาสนา วัฒนธรรม และนันทนาการ	4	680,000	4	680,000	4	680,000	4	680,000	4	680,000	20	3,400,000
<b>รวม</b>	<b>18</b>	<b>3,640,115</b>	<b>18</b>	<b>3,640,115</b>	<b>18</b>	<b>3,640,115</b>	<b>18</b>	<b>3,640,115</b>	<b>18</b>	<b>3,640,115</b>	<b>90</b>	<b>18,200,575</b>

บัญชีสรุปโครงการพัฒนา  
แผนพัฒนาท้องถิ่น (พ.ศ.2566 – 2570)  
องค์การบริหารส่วนตำบลเขาทอง อำเภอเมือง จังหวัดกระบี่

แบบ ผ. 01

ยุทธศาสตร์	ปี 2566		ปี 2567		ปี 2568		ปี 2569		ปี 2570		รวม 5 ปี	
	จำนวนโครงการ	งบประมาณ (บาท)	จำนวนโครงการ	งบประมาณ (บาท)	จำนวนโครงการ	งบประมาณ (บาท)	จำนวนโครงการ	งบประมาณ (บาท)	จำนวนโครงการ	งบประมาณ (บาท)	จำนวนโครงการ	งบประมาณ (บาท)
3 ยุทธศาสตร์การพัฒนาคูณภาพชีวิตและการมีส่วนร่วมของประชาชน												
3.1 แผนงานบริหารทั่วไป	3	320,000	3	320,000	3	320,000	2	120,000	2	120,000	13	1,200,000
3.2 แผนงานการรักษาความสงบภายใน	4	170,000	4	170,000	4	170,000	4	170,000	4	170,000	20	850,000
3.3 แผนงานสาธารณสุข	5	210,000	5	210,000	5	210,000	5	210,000	5	210,000	25	1,050,000
3.4 แผนงานสังคมสงเคราะห์	1	40,000	1	40,000	1	40,000	1	40,000	1	40,000	5	200,000
3.5 แผนงานสร้างความเข้มแข็งของชุมชน	2	90,000	2	90,000	2	90,000	2	90,000	2	90,000	10	450,000
3.6 แผนงานงบกลาง	7	10,150,000	7	10,650,000	7	11,150,000	7	11,650,000	7	12,150,000	7	55,750,000
รวม	22	10,980,000	22	11,480,000	22	11,980,000	21	12,480,000	21	12,980,000	80	59,500,000



บัญชีสรุปโครงการพัฒนา  
แผนพัฒนาท้องถิ่น (พ.ศ.2566 – 2570)  
องค์การบริหารส่วนตำบลเขาทอง อำเภอเมือง จังหวัดกระบี่

แบบ ผ. 01

ยุทธศาสตร์	ปี 2566		ปี 2567		ปี 2568		ปี 2569		ปี 2570		รวม 5 ปี	
	จำนวนโครงการ	งบประมาณ (บาท)	จำนวนโครงการ	งบประมาณ (บาท)	จำนวนโครงการ	งบประมาณ (บาท)	จำนวนโครงการ	งบประมาณ (บาท)	จำนวนโครงการ	งบประมาณ (บาท)	จำนวนโครงการ	งบประมาณ (บาท)
4 ยุทธศาสตร์การส่งเสริมการท่องเที่ยวและอนุรักษ์ทรัพยากรสิ่งแวดล้อม												
4.1 แผนงานอุตสาหกรรมและการโยธา	1	2,000,000	-	-	-	-	-	-	-	-	1	2,000,000
4.2 แผนงานการศาสนา วัฒนธรรมและนันทนาการ	1	50,000	1	50,000	1	50,000	1	50,000	1	50,000	5	250,000
4.3 แผนงานการเกษตร	1	20,000	1	20,000	1	20,000	1	20,000	1	20,000	5	100,000
<b>รวม</b>	<b>3</b>	<b>2,070,000</b>	<b>2</b>	<b>70,000</b>	<b>2</b>	<b>70,000</b>	<b>2</b>	<b>70,000</b>	<b>2</b>	<b>70,000</b>	<b>11</b>	<b>2,350,000</b>

รวมทั้งสิ้น	44	18,690,115	42	15,190,115	42	15,690,115	41	16,190,115	41	16,690,115	210	82,050,575
-------------	----	------------	----	------------	----	------------	----	------------	----	------------	-----	------------

บัญชีสรุปโครงการพัฒนา ที่นำมาจากแผนพัฒนาหมู่บ้านและแผนชุมชน  
องค์การบริหารส่วนตำบลเขาทอง อำเภอเมือง จังหวัดกระบี่

แบบ ผ. 01/1

	ปี 2566		ปี 2567		ปี 2568		ปี 2569		ปี 2570		รวม 5 ปี	
	จำนวน โครงการ	งบประมาณ (บาท)	จำนวน โครงการ	งบประมาณ (บาท)	จำนวน โครงการ	งบประมาณ (บาท)	จำนวน โครงการ	งบประมาณ (บาท)	จำนวน โครงการ	งบประมาณ (บาท)	จำนวน โครงการ	งบประมาณ (บาท)
โครงการพัฒนา ที่นำมาจาก แผนพัฒนาหมู่บ้าน และแผนพัฒนา ชุมชน	-	-	-	-	-	-	-	-	-	-	-	-
รวมทั้งสิ้น												

รายละเอียดโครงการพัฒนา  
แผนพัฒนาท้องถิ่น (พ.ศ.2566 – 2570)  
องค์การบริหารส่วนตำบลเขาทอง อำเภอเมือง จังหวัดกระบี่

แบบ ผ. 02

- ก. ยุทธศาสตร์จังหวัดที่ 3 พัฒนาคุณภาพชีวิตประชาชนสู่สังคมน่าอยู่ และปรับตัวเท่าทันต่อบริบทการเปลี่ยนแปลง
- ข. ยุทธศาสตร์การพัฒนาขององค์กรปกครองส่วนท้องถิ่นในเขตจังหวัดที่ 3 เสริมสร้างคุณภาพชีวิตประชาชนสู่สังคมน่าอยู่
1. ยุทธศาสตร์การพัฒนาขององค์การบริหารส่วนตำบลเขาทองที่ 1 การพัฒนาโครงสร้างพื้นฐาน
- 1.1 แผนงานอุตสาหกรรมและการโยธา งานก่อสร้าง

ที่	โครงการ	วัตถุประสงค์	เป้าหมาย (ผลผลิตของ โครงการ)	งบประมาณ					ตัวชี้วัด (KPI)	ผลที่คาดว่าจะได้รับ	หน่วยงาน รับผิดชอบหลัก
				2566 (บาท)	2567 (บาท)	2568 (บาท)	2569 (บาท)	2570 (บาท)			
1	โครงการก่อสร้าง คูระบายน้ำถนนสาย วงแหวน หมู่ที่ 5 บ้านท่าพรุ	เพื่อป้องกันน้ำท่วม และการกัดเซาะ ฝิวถนน	ก่อสร้าง คูระบายน้ำ ระยะทาง 654 เมตร	2,000,000	-	-	-	-	ความยาวของ คูระบายน้ำ ที่ได้รับการ ก่อสร้าง	ประชาชนได้รับ ความปลอดภัย และฝิวถนน ไม่ถูกกัดเซาะ	กองช่าง

รายละเอียดโครงการพัฒนา

แผนพัฒนาท้องถิ่น (พ.ศ.2566 – 2570)

องค์การบริหารส่วนตำบลเขาทอง อำเภอเมือง จังหวัดกระบี่

แบบ ผ. 02

- ก. ยุทธศาสตร์จังหวัดที่ 3 พัฒนาคุณภาพชีวิตประชาชนสู่สังคมน่าอยู่ และปรับตัวเท่าทันต่อบริบทการเปลี่ยนแปลง
- ข. ยุทธศาสตร์การพัฒนาขององค์กรปกครองส่วนท้องถิ่นในเขตจังหวัดที่ 3 เสริมสร้างคุณภาพชีวิตประชาชนสู่สังคมน่าอยู่
2. ยุทธศาสตร์การพัฒนาขององค์การบริหารส่วนตำบลเขาทองที่ 2 การพัฒนาการศึกษา และอนุรักษ์ ประเพณี ศาสนาวัฒนธรรม
- 2.1 แผนงานการศึกษา งานระดับก่อนวัยเรียนและประถมศึกษา

ที่	โครงการ	วัตถุประสงค์	เป้าหมาย (ผลผลิตของ โครงการ)	งบประมาณ					ตัวชี้วัด (KPI)	ผลที่คาดว่าจะ ได้รับ	หน่วยงาน รับผิดชอบหลัก
				2566 (บาท)	2567 (บาท)	2568 (บาท)	2569 (บาท)	2570 (บาท)			
1	โครงการรักษากฎมึปัญญา ท้องถิ่น	เพื่อส่งเสริมให้เด็ก ได้รับประสบการณ์ เรียนรู้และอนุรักษ์ ศิลปวัฒนธรรมท้องถิ่น ให้ดำรงอยู่ต่อไป	จัดกิจกรรมให้ ความรู้แก่เด็ก ปีละ 1 ครั้ง	10,000	10,000	10,000	10,000	10,000	จำนวน ผู้เข้าร่วม โครงการ	เด็กได้รับ ประสบการณ์ เรียนรู้และภูมิ ปัญญาท้องถิ่น ได้รับการอนุรักษ์	กอง การศึกษา
2	โครงการส่งเสริม พัฒนาการนอกสถานที่ “ว่ายน้ำเป็น เล่นน้ำได้”	เพื่อส่งเสริมให้เด็กเล็ก สามารถพัฒนาทักษะ ในการว่ายน้ำ	จัดกิจกรรม ฝึกว่ายน้ำให้แก่ เด็กเล็ก	50,000	50,000	50,000	50,000	50,000	จำนวน ผู้เข้าร่วม โครงการ	เด็กเล็ก ศพด. มีทักษะในการ ว่ายน้ำ	กอง การศึกษา

3	โครงการศึกษาแหล่งเรียนรู้นอกสถานที่ “ท่องไปในโลกกว้าง”	เพื่อส่งเสริมให้เด็กได้รับความรู้จากแหล่งเรียนรู้นอกห้องเรียน	จัดกิจกรรมเรียนรู้ในห้องเรียนให้แก่เด็กเล็ก	30,000	30,000	30,000	30,000	30,000	จำนวนผู้เข้าร่วมโครงการ	เด็กเล็ก ศพด. ได้รับความรู้จากแหล่งเรียนรู้ในห้องเรียน	กองการศึกษา
---	--	---	---	--------	--------	--------	--------	--------	-------------------------	--	-------------

รายละเอียดโครงการพัฒนา

แผนพัฒนาท้องถิ่น (พ.ศ.2566 – 2570)

องค์การบริหารส่วนตำบลเขาทอง อำเภอเมือง จังหวัดกระบี่

แบบ ผ. 02

- ก. ยุทธศาสตร์จังหวัดที่ 3 พัฒนาคุณภาพชีวิตประชาชนสู่สังคมน่าอยู่ และปรับตัวเท่าทันต่อบริบทการเปลี่ยนแปลง
- ข. ยุทธศาสตร์การพัฒนาขององค์การปกครองส่วนท้องถิ่นในเขตจังหวัดที่ 3 เสริมสร้างคุณภาพชีวิตประชาชนสู่สังคมน่าอยู่
2. ยุทธศาสตร์การพัฒนาขององค์การบริหารส่วนตำบลเขาทองที่ 2 การพัฒนาการศึกษา และอนุรักษ์ ประเพณี ศาสนาวัฒนธรรม
- 2.1 แผนงานการศึกษา งานระดับก่อนวัยเรียนและประถมศึกษา

ที่	โครงการ	วัตถุประสงค์	เป้าหมาย (ผลผลิตของโครงการ)	งบประมาณ					ตัวชี้วัด (KPI)	ผลที่คาดว่าจะได้รับ	หน่วยงานรับผิดชอบหลัก
				2566 (บาท)	2567 (บาท)	2568 (บาท)	2569 (บาท)	2570 (บาท)			
4	โครงการส่งเสริมความสัมพันธ์กับชุมชน “ประชุมผู้ปกครอง”	เพื่อส่งเสริมความสัมพันธ์กับชุมชน	จัดกิจกรรมประชุมผู้ปกครอง กิจกรรมเยี่ยมบ้านนักเรียน	10,000	10,000	10,000	10,000	10,000	จำนวนผู้เข้าร่วมกิจกรรม	เกิดความสัมพันธ์อันดีระหว่าง ศพด. กับชุมชน	กองการศึกษา

5	โครงการสนับสนุน ค่าใช้จ่ายการบริหาร สถานศึกษา (ค่าจัดการเรียนการสอน ของศูนย์พัฒนาเด็ก)	เพื่อจ่ายเป็นค่า จัดการเรียนการสอน วัสดุการศึกษา เพิ่มพัฒนาการเด็ก	จัดซื้อวัสดุ การศึกษา ส่งเสริม พัฒนาการเด็ก	85,000	85,000	85,000	85,000	85,000	จำนวนเด็กเล็ก ที่ได้รับ การศึกษา	เด็กเล็ก ศพด. ได้รับความรู้ เพิ่มขึ้น	กอง การศึกษา
6	โครงการสนับสนุน ค่าใช้จ่ายการบริหาร สถานศึกษา (ค่านั่งโต๊ะเรียน)	เพื่อจ่ายเป็นค่านั่งโต๊ะ เรียน ศพด.	จัดซื้อหนังสือ เรียนส่งเสริม พัฒนาการเด็ก เล็กของศพด.	10,000	10,000	10,000	10,000	10,000	จำนวนเด็ก ที่ได้รับหนังสือ เรียน	พัฒนาการเด็กเล็ก เป็นไปอย่าง เหมาะสมตามวัย	กอง การศึกษา

รายละเอียดโครงการพัฒนา

แผนพัฒนาท้องถิ่น (พ.ศ.2566 – 2570)

องค์การบริหารส่วนตำบลเขาทอง อำเภอเมือง จังหวัดกระบี่

แบบ ผ. 02

- ก. ยุทธศาสตร์จังหวัดที่ 3 พัฒนาคุณภาพชีวิตประชาชนสู่สังคมน่าอยู่ และปรับตัวเท่าทันต่อบริบทการเปลี่ยนแปลง
- ข. ยุทธศาสตร์การพัฒนาขององค์กรปกครองส่วนท้องถิ่นในเขตจังหวัดที่ 3 เสริมสร้างคุณภาพชีวิตประชาชนสู่สังคมน่าอยู่
2. ยุทธศาสตร์การพัฒนาขององค์การบริหารส่วนตำบลเขาทองที่ 2 การพัฒนาการศึกษา และอนุรักษ์ ประเพณี ศาสนาวัฒนธรรม
- 2.1 แผนงานการศึกษา งานระดับก่อนวัยเรียนและประถมศึกษา

ที่	โครงการ	วัตถุประสงค์	เป้าหมาย (ผลผลิตของ โครงการ)	งบประมาณ					ตัวชี้วัด (KPI)	ผลที่คาดว่าจะ ได้รับ	หน่วยงาน รับผิดชอบหลัก
				2566 (บาท)	2567 (บาท)	2568 (บาท)	2569 (บาท)	2570 (บาท)			

7	โครงการสนับสนุน ค่าใช้จ่ายการบริหาร สถานศึกษา (ค่าอุปกรณ์การเรียน)	เพื่อจ่ายเป็นค่า อุปกรณ์การเรียน ศพด.	จัดซื้ออุปกรณ์ การเรียน ส่งเสริม พัฒนาการ เด็กเล็ก	10,000	10,000	10,000	10,000	10,000	จำนวนเด็กเล็ก ที่ได้รับ การศึกษา	เด็กเล็ก ศพด. ได้รับความรู้ เพิ่มขึ้น	กอง การศึกษา
8	โครงการสนับสนุน ค่าใช้จ่ายการบริหาร สถานศึกษา (ค่าเครื่องแบบนักเรียน)	เพื่อจ่ายเป็นค่า เครื่องแบบนักเรียน ศพด.	จัดซื้อ เครื่องแบบ นักเรียนเด็กเล็ก	15,000	15,000	15,000	15,000	15,000	จำนวนเด็กเล็ก ที่ได้รับ เครื่องแบบ นักเรียน	เด็กเล็ก ศพด. ได้รับค่าใช้จ่าย ค่าเครื่องแบบ นักเรียน	กอง การศึกษา
9	โครงการสนับสนุน ค่าใช้จ่ายการบริหาร สถานศึกษา (ค่ากิจกรรมพัฒนาผู้เรียน)	เพื่อจ่ายเป็นค่า กิจกรรมพัฒนาผู้เรียน ศพด.	จัดกิจกรรม พัฒนาผู้เรียน	21,500	21,500	21,500	21,500	21,500	จำนวน ผู้เข้าร่วม กิจกรรม	พัฒนาการเด็กเล็ก เป็นไปอย่าง เหมาะสมตามวัย	กอง การศึกษา

รายละเอียดโครงการพัฒนา

แผนพัฒนาท้องถิ่น (พ.ศ.2566 – 2570)

องค์การบริหารส่วนตำบลเขาทอง อำเภอเมือง จังหวัดกระบี่

แบบ ผ. 02

- ก. ยุทธศาสตร์จังหวัดที่ 3 พัฒนาคุณภาพชีวิตประชาชนสู่สังคมน่าอยู่ และปรับตัวเท่าทันต่อบริบทการเปลี่ยนแปลง
- ข. ยุทธศาสตร์การพัฒนาขององค์กรปกครองส่วนท้องถิ่นในเขตจังหวัดที่ 3 เสริมสร้างคุณภาพชีวิตประชาชนสู่สังคมน่าอยู่
2. ยุทธศาสตร์การพัฒนาขององค์การบริหารส่วนตำบลเขาทองที่ 2 การพัฒนาการศึกษา และอนุรักษ์ ประเพณี ศาสนาวัฒนธรรม
- 2.1 แผนงานการศึกษา งานระดับก่อนวัยเรียนและประถมศึกษา



ที่	โครงการ	วัตถุประสงค์	เป้าหมาย (ผลผลิตของ โครงการ)	งบประมาณ					ตัวชี้วัด (KPI)	ผลที่คาดว่าจะได้รับ	หน่วยงาน รับผิดชอบหลัก
				2566 (บาท)	2567 (บาท)	2568 (บาท)	2569 (บาท)	2570 (บาท)			
10	โครงการสนับสนุน ค่าใช้จ่ายการบริหาร สถานศึกษา (ค่าอาหารกลางวัน สำหรับเด็กเล็ก ศพด.บ้านเขาเทียมป่า)	เพื่อจ่ายเป็นค่าอาหาร กลางวันสำหรับเด็กเล็กของ ศพด.บ้านเขาเทียม	จัดอาหาร กลางวันให้กับ เด็กเล็กของ ศพด.บ้านเขา เทียมป่า	265,000	265,000	265,000	265,000	265,000	จำนวนเด็กเล็ก ที่ได้รับอาหาร กลางวัน	เด็กเล็ก ศพด. ได้รับอาหาร ที่เพียงพอต่อ ความต้องการ ของร่างกาย	กอง การศึกษา
11	โครงการอุดหนุน ค่าอาหารกลางวัน โรงเรียนในเขตพื้นที่ ตำบลเขาทอง	เพื่อจ่ายเป็นค่าอาหาร กลางวันสำหรับ นักเรียนในเขตพื้นที่ ตำบลเขาทอง	อุดหนุน ค่าอาหาร กลางวัน โรงเรียนในเขต พื้นที่ตำบล เขาทองจำนวน 3 โรงเรียน	1,500,000	1,500,000	1,500,000	1,500,000	1,500,000	จำนวนเด็ก ที่ได้รับอาหาร กลางวัน	นักเรียนในเขต พื้นที่ได้รับอาหาร ที่เพียงพอต่อ ความต้องการ ของร่างกาย	กอง การศึกษา

รายละเอียดโครงการพัฒนา

แผนพัฒนาท้องถิ่น (พ.ศ.2566 – 2570)

องค์การบริหารส่วนตำบลเขาทอง อำเภอเมือง จังหวัดกระบี่

แบบ ผ. 02

ก. ยุทธศาสตร์จังหวัดที่ 3 พัฒนาคุณภาพชีวิตประชาชนสู่สังคมน่าอยู่ และปรับตัวเท่าทันต่อบริบทการเปลี่ยนแปลง

ข. ยุทธศาสตร์การพัฒนาขององค์กรปกครองส่วนท้องถิ่นในเขตจังหวัดที่ 3 เสริมสร้างคุณภาพชีวิตประชาชนสู่สังคมน่าอยู่

2. ยุทธศาสตร์การพัฒนาขององค์การบริหารส่วนตำบลเขาทองที่ 2 การพัฒนาการศึกษา และอนุรักษ์ ประเพณี ศาสนาวัฒนธรรม

2.1 แผนงานการศึกษา งานระดับก่อนวัยเรียนและประถมศึกษา

ที่	โครงการ	วัตถุประสงค์	เป้าหมาย (ผลผลิตของ โครงการ)	งบประมาณ					ตัวชี้วัด (KPI)	ผลที่คาดว่าจะ ได้รับ	หน่วยงาน รับผิดชอบหลัก
				2566 (บาท)	2567 (บาท)	2568 (บาท)	2569 (บาท)	2570 (บาท)			
12	โครงการสนับสนุน ค่าใช้จ่ายการบริหาร สถานศึกษา (ค่าอาหารเสริม(นม) สำหรับเด็กเล็ก ศพด.บ้านเขาเทียมป่า)	เพื่อจ่ายเป็นค่าอาหาร เสริม(นม) สำหรับ เด็กเล็กของ ศพด.บ้านเขาเทียม	จัดซื้ออาหาร เสริม(นม) ให้กับ เด็กเล็กของ ศพด.บ้านเขา เทียมป่า	103,615	103,615	103,615	103,615	103,615	จำนวนเด็กเล็ก ที่ได้รับอาหาร เสริมนม	เด็กเล็ก ศพด. ได้รับอาหาร เสริมนม ที่เพียงพอต่อ ความต้องการ ของร่างกาย	กอง การศึกษา
13	โครงการจัดซื้ออาหาร เสริม(นม) โรงเรียนในเขต พื้นที่ตำบลเขาทอง	เพื่อจ่ายเป็นค่าอาหาร เสริม(นม) สำหรับ นักเรียนในเขตพื้นที่ ตำบลเขาทอง	จัดซื้ออาหาร เสริม(นม) ให้กับ โรงเรียนในเขต พื้นที่ตำบล เขาทองจำนวน 3 โรงเรียน	700,000	700,000	700,000	700,000	700,000	จำนวนเด็ก ที่ได้รับอาหาร เสริมนม	นักเรียนในเขต พื้นที่ได้รับอาหาร เสริมนม ที่เพียงพอต่อ ความต้องการ ของร่างกาย	กอง การศึกษา

รายละเอียดโครงการพัฒนา  
แผนพัฒนาท้องถิ่น (พ.ศ.2566 – 2570)

แบบ ผ. 02

องค์การบริหารส่วนตำบลเขาทอง อำเภอเมือง จังหวัดกระบี่

- ก. ยุทธศาสตร์จังหวัดที่ 3 พัฒนาคุณภาพชีวิตประชาชนสู่สังคมน่าอยู่ และปรับตัวเท่าทันต่อบริบทการเปลี่ยนแปลง
- ข. ยุทธศาสตร์การพัฒนาขององค์กรปกครองส่วนท้องถิ่นในเขตจังหวัดที่ 3 เสริมสร้างคุณภาพชีวิตประชาชนสู่สังคมน่าอยู่
2. ยุทธศาสตร์การพัฒนาขององค์การบริหารส่วนตำบลเขาทองที่ 2 การพัฒนาการศึกษา และอนุรักษ์ ประเพณี ศาสนาวัฒนธรรม
- 2.1 แผนงานการศึกษา งานระดับก่อนวัยเรียนและประถมศึกษา

ที่	โครงการ	วัตถุประสงค์	เป้าหมาย (ผลผลิตของ โครงการ)	งบประมาณ					ตัวชี้วัด (KPI)	ผลที่คาดว่าจะ ได้รับ	หน่วยงาน รับผิดชอบหลัก
				2566 (บาท)	2567 (บาท)	2568 (บาท)	2569 (บาท)	2570 (บาท)			
14	โครงการจัดงานวันเด็ก แห่งชาติ	เพื่อส่งเสริมให้เด็กรู้จัก รับผิดชอบในหน้าที่ ของตนเอง และรู้จัก การทำกิจกรรม ร่วมกับผู้อื่น	จัดกิจกรรม วันเด็ก ปีละ 1 ครั้ง	150,000	150,000	150,000	150,000	150,000	จำนวน ผู้เข้าร่วม กิจกรรม	เด็กรู้จักรับผิดชอบ ในหน้าที่ของ ตนเองและรู้จักการ ทำกิจกรรมร่วมกับ ผู้อื่นเพิ่มมากขึ้น	กอง การศึกษา

รายละเอียดโครงการพัฒนา  
แผนพัฒนาท้องถิ่น (พ.ศ.2566 – 2570)

แบบ ผ. 02

องค์การบริหารส่วนตำบลเขาทอง อำเภอเมือง จังหวัดกระบี่

- ก. ยุทธศาสตร์จังหวัดที่ 3 พัฒนาคุณภาพชีวิตประชาชนสู่สังคมน่าอยู่ และปรับตัวเท่าทันต่อบริบทการเปลี่ยนแปลง
- ข. ยุทธศาสตร์การพัฒนาขององค์การปกครองส่วนท้องถิ่นในเขตจังหวัดที่ 3 เสริมสร้างคุณภาพชีวิตประชาชนสู่สังคมน่าอยู่
2. ยุทธศาสตร์การพัฒนาขององค์การบริหารส่วนตำบลเขาทองที่ 2 การพัฒนาการศึกษา และอนุรักษ์ ประเพณี ศาสนาวัฒนธรรม
- 2.2 แผนงานการศึกษา วัฒนธรรมและนันทนาการ งานศาสนาวัฒนธรรมท้องถิ่น

ที่	โครงการ	วัตถุประสงค์	เป้าหมาย (ผลผลิตของ โครงการ)	งบประมาณ					ตัวชี้วัด (KPI)	ผลที่คาดว่าจะ ได้รับ	หน่วยงาน รับผิดชอบหลัก
				2566 (บาท)	2567 (บาท)	2568 (บาท)	2569 (บาท)	2570 (บาท)			
1	โครงการวันสำคัญทาง ศาสนาอิสลาม (ประเพณีวันเมาว์ลิด)	เพื่อส่งเสริมอนุรักษ์ จารีตประเพณีทาง ศาสนาอิสลาม	จัดกิจกรรม วันสำคัญทาง ศาสนาอิสลาม	150,000	150,000	150,000	150,000	150,000	จำนวน ผู้เข้าร่วม กิจกรรม	ประเพณีทาง ศาสนาได้รับการ สืบสานและ อนุรักษ์ให้คงอยู่ ต่อไป	กอง การศึกษา
2	โครงการอบรมส่งเสริม คุณธรรมจริยธรรมอิสลาม	เพื่อเทิดทูนสถาบัน พระมหากษัตริย์ และเพื่อฝึกให้เยาวชน มีคุณธรรมจริยธรรม ในการดำเนินชีวิต	จัดกิจกรรม อบรมจริยธรรม ปีละ 1 ครั้ง	80,000	80,000	80,000	80,000	80,000	จำนวน ผู้เข้าร่วม กิจกรรม	เยาวชนสำนึก เทิดทูนสถาบัน พระมหากษัตริย์ และมีคุณธรรม จริยธรรมในการ ดำเนินชีวิต	กอง การศึกษา

รายละเอียดโครงการพัฒนา  
แผนพัฒนาท้องถิ่น (พ.ศ.2566 – 2570)

แบบ ผ. 02

องค์การบริหารส่วนตำบลเขาทอง อำเภอเมือง จังหวัดกระบี่

- ก. ยุทธศาสตร์จังหวัดที่ 3 พัฒนาคุณภาพชีวิตประชาชนสู่สังคมน่าอยู่ และปรับตัวเท่าทันต่อบริบทการเปลี่ยนแปลง
- ข. ยุทธศาสตร์การพัฒนาขององค์การปกครองส่วนท้องถิ่นในเขตจังหวัดที่ 3 เสริมสร้างคุณภาพชีวิตประชาชนสู่สังคมน่าอยู่
2. ยุทธศาสตร์การพัฒนาขององค์การบริหารส่วนตำบลเขาทองที่ 2 การพัฒนาการศึกษา และอนุรักษ์ ประเพณี ศาสนาวัฒนธรรม
- 2.2 แผนงานการศึกษา วัฒนธรรมและนันทนาการ งานกีฬาและนันทนาการ

ที่	โครงการ	วัตถุประสงค์	เป้าหมาย (ผลผลิตของ โครงการ)	งบประมาณ					ตัวชี้วัด (KPI)	ผลที่คาดว่าจะได้รับ	หน่วยงาน รับผิดชอบหลัก
				2566 (บาท)	2567 (บาท)	2568 (บาท)	2569 (บาท)	2570 (บาท)			
3	โครงการจัดส่งทีมนักกีฬาเข้าร่วมการแข่งขันฟุตบอล อบจ.กระบี่คัพ	เพื่อส่งเสริมให้เยาวชนและประชาชนเห็นความสำคัญของการออกกำลังกายและการเล่นกีฬา	จัดส่งนักกีฬาเข้าร่วมการแข่งขันกีฬาฟุตบอล อบจ.กระบี่คัพ	300,000	300,000	300,000	300,000	300,000	จำนวนผู้เข้าร่วมกิจกรรม	ประชาชนเห็นความสำคัญของการออกกำลังกายและการเล่นกีฬา	กองการศึกษา
4	โครงการจัดการแข่งขันกีฬาประจำตำบลเขาทองต้านภัยยาเสพติด	เพื่อส่งเสริมให้ประชาชนเห็นความสำคัญของการออกกำลังกายและการเล่นกีฬา	จัดการแข่งขันกีฬาประจำตำบลปีละ 1 ครั้ง	150,000	150,000	150,000	150,000	150,000	จำนวนผู้เข้าร่วมกิจกรรม	ประชาชนเห็นความสำคัญของการออกกำลังกายและการเล่นกีฬา	กองการศึกษา

รายละเอียดโครงการพัฒนา  
แผนพัฒนาท้องถิ่น (พ.ศ.2566 – 2570)

แบบ ผ. 02

องค์การบริหารส่วนตำบลเขาทอง อำเภอเมือง จังหวัดกระบี่

- ก. ยุทธศาสตร์จังหวัดที่ 3 พัฒนาคุณภาพชีวิตประชาชนสู่สังคมน่าอยู่ และปรับตัวเท่าทันต่อบริบทการเปลี่ยนแปลง
- ข. ยุทธศาสตร์การพัฒนาขององค์กรปกครองส่วนท้องถิ่นในเขตจังหวัดที่ 3 เสริมสร้างคุณภาพชีวิตประชาชนสู่สังคมน่าอยู่
3. ยุทธศาสตร์การพัฒนาขององค์การบริหารส่วนตำบลเขาทองที่ 3 การพัฒนาคุณภาพชีวิตและการมีส่วนร่วมของประชาชน
- 3.1 แผนงานบริหารงานทั่วไป งานบริหารทั่วไป

ที่	โครงการ	วัตถุประสงค์	เป้าหมาย (ผลผลิตของ โครงการ)	งบประมาณ					ตัวชี้วัด (KPI)	ผลที่คาดว่าจะ ได้รับ	หน่วยงาน รับผิดชอบหลัก
				2566 (บาท)	2567 (บาท)	2568 (บาท)	2569 (บาท)	2570 (บาท)			
1	โครงการจัดฝึกอบรม เพื่อพัฒนาบุคลากร	เพื่อพัฒนาความรู้ ความเข้าใจในการ ปฏิบัติงานของ บุคลากร ในสังกัด อบต.	จัดกิจกรรม ฝึกอบรม และศึกษาดูงาน	100,000	100,000	100,000	100,000	100,000	จำนวน ผู้เข้าร่วมการ ฝึกอบรม	บุคลากรในสังกัด อบต. มีความรู้ ความเข้าใจในการ ปฏิบัติงานเพิ่มขึ้น	สำนักปลัด

รายละเอียดโครงการพัฒนา  
แผนพัฒนาท้องถิ่น (พ.ศ.2566 – 2570)

แบบ ผ. 02

องค์การบริหารส่วนตำบลเขาทอง อำเภอเมือง จังหวัดกระบี่

- ก. ยุทธศาสตร์จังหวัดที่ 3 พัฒนาคูณภาพชีวิตประชาชนสู่สังคมน่าอยู่ และปรับตัวเท่าทันต่อบริบทการเปลี่ยนแปลง
- ข. ยุทธศาสตร์การพัฒนาขององค์การปกครองส่วนท้องถิ่นในเขตจังหวัดที่ 3 เสริมสร้างคุณภาพชีวิตประชาชนสู่สังคมน่าอยู่
3. ยุทธศาสตร์การพัฒนาขององค์การบริหารส่วนตำบลเขาทองที่ 3 การพัฒนาคูณภาพชีวิตและการมีส่วนร่วมของประชาชน
- 3.1 แผนงานบริหารงานทั่วไป งานบริหารงานคลัง

ที่	โครงการ	วัตถุประสงค์	เป้าหมาย (ผลผลิตของ โครงการ)	งบประมาณ					ตัวชี้วัด (KPI)	ผลที่คาดว่าจะได้รับ	หน่วยงาน รับผิดชอบหลัก
				2566 (บาท)	2567 (บาท)	2568 (บาท)	2569 (บาท)	2570 (บาท)			
2	โครงการทำแผนที่ภาษี และทะเบียนทรัพย์สิน	เพื่อจัดเก็บข้อมูล อย่างเป็นระบบและ สามารถจัดเก็บภาษีได้ อย่างถูกต้อง	จัดทำแผนที่ ภาษีและ ทะเบียน ทรัพย์สิน	200,000	200,000	200,000	-	-	จำนวนแผนที่ ภาษีและ ทะเบียน ทรัพย์สินที่ จัดทำแล้วเสร็จ	อบต.เขาทอง สามารถจัดเก็บ รายได้เพิ่มขึ้นและ มีความถูกต้อง	กองคลัง
3	โครงการฝึกอบรม ให้ความรู้เกี่ยวกับ กฎหมาย ระเบียบ งบประมาณ การเงิน การคลัง และการพัสดุ	เพื่อพัฒนาความรู้ ความเข้าใจในการ ปฏิบัติงานของ บุคลากร ในสังกัด อบต.	จัดกิจกรรม ฝึกอบรม บุคลากรใน สังกัด อบต. จำนวน 30 คน	20,000	20,000	20,000	20,000	20,000	จำนวน ผู้เข้าร่วมการ ฝึกอบรม	บุคลากรในสังกัด อบต. มีความรู้ ความเข้าใจในการ ปฏิบัติงานเพิ่มขึ้น	กองคลัง

รายละเอียดโครงการพัฒนา  
แผนพัฒนาท้องถิ่น (พ.ศ.2566 – 2570)

แบบ ผ. 02

องค์การบริหารส่วนตำบลเขาทอง อำเภอเมือง จังหวัดกระบี่

- ก. ยุทธศาสตร์จังหวัดที่ 3 พัฒนาคูณภาพชีวิตประชาชนสู่สังคมน่าอยู่ และปรับตัวเท่าทันต่อบริบทการเปลี่ยนแปลง
- ข. ยุทธศาสตร์การพัฒนาขององค์การปกครองส่วนท้องถิ่นในเขตจังหวัดที่ 3 เสริมสร้างคุณภาพชีวิตประชาชนสู่สังคมน่าอยู่
3. ยุทธศาสตร์การพัฒนาขององค์การบริหารส่วนตำบลเขาทองที่ 3 การพัฒนาคูณภาพชีวิตและการมีส่วนร่วมของประชาชน
- 3.2 แผนงานการรักษาความสงบภายใน งานป้องกันและบรรเทาสาธารณภัย

ที่	โครงการ	วัตถุประสงค์	เป้าหมาย (ผลผลิตของ โครงการ)	งบประมาณ					ตัวชี้วัด (KPI)	ผลที่คาดว่าจะ ได้รับ	หน่วยงาน รับผิดชอบหลัก
				2566 (บาท)	2567 (บาท)	2568 (บาท)	2569 (บาท)	2570 (บาท)			
1	โครงการป้องกันและลดอุบัติเหตุช่วงเทศกาลปีใหม่	เพื่อลดอุบัติเหตุและป้องกันการสูญเสียชีวิตและทรัพย์สินของประชาชน	จัดตั้งจุดตรวจชุมชนร่วมกับหน่วยงานต่างๆในพื้นที่	10,000	10,000	10,000	10,000	10,000	สถิติของอุบัติเหตุที่เกิดขึ้นในพื้นที่ช่วงเทศกาล	ประชาชนได้รับความปลอดภัยในการเดินทางช่วงเทศกาลและสถิติของอุบัติเหตุช่วงเทศกาลลดลง	สำนักปลัด
2	โครงการป้องกันและลดอุบัติเหตุช่วงเทศกาลสงกรานต์	เพื่อลดอุบัติเหตุและป้องกันการสูญเสียชีวิตและทรัพย์สินของประชาชน	จัดตั้งจุดตรวจชุมชนร่วมกับหน่วยงานต่างๆในพื้นที่	10,000	10,000	10,000	10,000	10,000	สถิติของอุบัติเหตุที่เกิดขึ้นในพื้นที่ช่วงเทศกาล	ประชาชนได้รับความปลอดภัยในการเดินทางช่วงเทศกาลและสถิติของอุบัติเหตุช่วงเทศกาลลดลง	สำนักปลัด

รายละเอียดโครงการพัฒนา  
แผนพัฒนาท้องถิ่น (พ.ศ.2566 – 2570)

แบบ ผ. 02



องค์การบริหารส่วนตำบลเขาทอง อำเภอเมือง จังหวัดกระบี่

- ก. ยุทธศาสตร์จังหวัดที่ 3 พัฒนาคุณภาพชีวิตประชาชนสู่สังคมน่าอยู่ และปรับตัวเท่าทันต่อบริบทการเปลี่ยนแปลง
- ข. ยุทธศาสตร์การพัฒนาขององค์กรปกครองส่วนท้องถิ่นในเขตจังหวัดที่ 3 เสริมสร้างคุณภาพชีวิตประชาชนสู่สังคมน่าอยู่
3. ยุทธศาสตร์การพัฒนาขององค์การบริหารส่วนตำบลเขาทองที่ 3 การพัฒนาคุณภาพชีวิตและการมีส่วนร่วมของประชาชน
- 3.2 แผนงานการรักษาความสงบภายใน งานป้องกันและบรรเทาสาธารณภัย

ที่	โครงการ	วัตถุประสงค์	เป้าหมาย (ผลผลิตของ โครงการ)	งบประมาณ					ตัวชี้วัด (KPI)	ผลที่คาดว่าจะได้รับ	หน่วยงาน รับผิดชอบหลัก
				2566 (บาท)	2567 (บาท)	2568 (บาท)	2569 (บาท)	2570 (บาท)			
3	โครงการค่าใช้จ่ายเพื่อช่วยเหลือประชาชนตามอำนาจหน้าที่	เพื่อจ่ายเป็นค่าใช้จ่ายในการช่วยเหลือประชาชนตามอำนาจหน้าที่เมื่อเกิดเหตุสาธารณภัย	ช่วยเหลือประชาชนในตำบลเขาทองตลอดทั้งปีงบประมาณ	50,000	50,000	50,000	50,000	50,000	จำนวนประชาชนที่ได้รับการช่วยเหลือ	ประชาชนได้รับการช่วยเหลือเมื่อเกิดเหตุสาธารณภัย	สำนักปลัด
4	โครงการฝึกอบรมทบทวนชุดปฏิบัติการจิตอาสาภัยพิบัติประจำองค์การบริหารส่วนตำบลเขาทอง	เพื่อฝึกอบรมทบทวนจิตอาสาภัยพิบัติให้มีความพร้อมในการปฏิบัติงานอยู่เสมอ	ฝึกอบรมทบทวนชุดปฏิบัติการจิตอาสาภัยพิบัติจำนวน 50 คน	100,000	100,000	100,000	100,000	100,000	จำนวนผู้เข้าร่วมฝึกอบรม	จิตอาสาภัยพิบัติสามารถปฏิบัติงานได้อย่างมีประสิทธิภาพ	สำนักปลัด

รายละเอียดโครงการพัฒนา  
แผนพัฒนาท้องถิ่น (พ.ศ.2566 - 2570)

แบบ ผ. 02

องค์การบริหารส่วนตำบลเขาทอง อำเภอเมือง จังหวัดกระบี่

- ก. ยุทธศาสตร์จังหวัดที่ 3 พัฒนาคุณภาพชีวิตประชาชนสู่สังคมน่าอยู่ และปรับตัวเท่าทันต่อบริบทการเปลี่ยนแปลง
- ข. ยุทธศาสตร์การพัฒนาขององค์การปกครองส่วนท้องถิ่นในเขตจังหวัดที่ 3 เสริมสร้างคุณภาพชีวิตประชาชนสู่สังคมน่าอยู่
3. ยุทธศาสตร์การพัฒนาขององค์การบริหารส่วนตำบลเขาทองที่ 3 การพัฒนาคุณภาพชีวิตและการมีส่วนร่วมของประชาชน
- 3.3 แผนงานสาธารณสุข งานบริการสาธารณสุขและงานสาธารณสุขอื่น

ที่	โครงการ	วัตถุประสงค์	เป้าหมาย (ผลผลิตของ โครงการ)	งบประมาณ					ตัวชี้วัด (KPI)	ผลที่คาดว่าจะ ได้รับ	หน่วยงาน รับผิดชอบหลัก
				2566 (บาท)	2567 (บาท)	2568 (บาท)	2569 (บาท)	2570 (บาท)			
1	โครงการสัตว์ปลอดโรคคน ปลอดภัยจากโรคพิษ สุนัขบ้า ตามพระปณิธาน ศาสตราจารย์ ดร. สมเด็จพระ เจ้าน้องนางเธอเจ้าฟ้า จุฬาภรณวลัยลักษณ์ อัครราชกุมารี กรมพระศรีสวางควัฒน วรขัตติยราชนารี	เพื่อป้องกันการแพร่ ระบาดของโรคพิษ สุนัขบ้า	จัดกิจกรรมฉีด วัคซีนป้องกัน โรคพิษสุนัขบ้า ปีละ 1 ครั้ง	30,000	30,000	30,000	30,000	30,000	จำนวนสุนัข/ แมวที่ได้รับการ ฉีดวัคซีน	การแพร่ระบาดของ โรคพิษสุนัขบ้า ลดน้อยลง	สำนักปลัด

รายละเอียดโครงการพัฒนา  
แผนพัฒนาท้องถิ่น (พ.ศ.2566 – 2570)

แบบ ผ. 02

องค์การบริหารส่วนตำบลเขาทอง อำเภอเมือง จังหวัดกระบี่

- ก. ยุทธศาสตร์จังหวัดที่ 3 พัฒนาคูณภาพชีวิตประชาชนสู่สังคมน่าอยู่ และปรับตัวเท่าทันต่อบริบทการเปลี่ยนแปลง
- ข. ยุทธศาสตร์การพัฒนาขององค์กรปกครองส่วนท้องถิ่นในเขตจังหวัดที่ 3 เสริมสร้างคุณภาพชีวิตประชาชนสู่สังคมน่าอยู่
3. ยุทธศาสตร์การพัฒนาขององค์การบริหารส่วนตำบลเขาทองที่ 3 การพัฒนาคูณภาพชีวิตและการมีส่วนร่วมของประชาชน
- 3.3 แผนงานสาธารณสุข งานบริการสาธารณสุขและงานสาธารณสุขอื่น

ที่	โครงการ	วัตถุประสงค์	เป้าหมาย (ผลผลิตของ โครงการ)	งบประมาณ					ตัวชี้วัด (KPI)	ผลที่คาดว่าจะได้รับ	หน่วยงาน รับผิดชอบหลัก
				2566 (บาท)	2567 (บาท)	2568 (บาท)	2569 (บาท)	2570 (บาท)			
2	โครงการสำรวจข้อมูล จำนวนสัตว์และขึ้น ทะเบียนสัตว์ตามโครงการ สัตว์ปลอดโรค คนปลอดภัย จากโรคพิษ สุนัขบ้า ตามพระปณิธาน ศาสตราจารย์ ดร. สมเด็จ พระเจ้าบรมวงศ์เธอ เจ้าฟ้าจุฬาภรณวลัย ลักษณ์ อัครราชกุมารี กรมพระศรีสวางควัฒน วรขัตติยราชนารี	เพื่อจัดเก็บข้อมูล จำนวนของสัตว์	สำรวจข้อมูล สุนัข/แมว	10,000	10,000	10,000	10,000	10,000	จำนวนสุนัข/ แมวที่ได้รับการ สำรวจ	ทราบจำนวนของ สัตว์ที่มีเจ้าของ และไม่มีเจ้าของใน พื้นที่	สำนักปลัด

รายละเอียดโครงการพัฒนา  
แผนพัฒนาท้องถิ่น (พ.ศ.2566 – 2570)

แบบ ผ. 02

องค์การบริหารส่วนตำบลเขาทอง อำเภอเมือง จังหวัดกระบี่

- ก. ยุทธศาสตร์จังหวัดที่ 3 พัฒนาคุณภาพชีวิตประชาชนสู่สังคมน่าอยู่ และปรับตัวเท่าทันต่อบริบทการเปลี่ยนแปลง
- ข. ยุทธศาสตร์การพัฒนาขององค์การปกครองส่วนท้องถิ่นในเขตจังหวัดที่ 3 เสริมสร้างคุณภาพชีวิตประชาชนสู่สังคมน่าอยู่
3. ยุทธศาสตร์การพัฒนาขององค์การบริหารส่วนตำบลเขาทองที่ 3 การพัฒนาคุณภาพชีวิตและการมีส่วนร่วมของประชาชน
- 3.3 แผนงานสาธารณสุข งานบริการสาธารณสุขและงานสาธารณสุขอื่น

ที่	โครงการ	วัตถุประสงค์	เป้าหมาย (ผลผลิตของ โครงการ)	งบประมาณ					ตัวชี้วัด (KPI)	ผลที่คาดว่าจะได้รับ	หน่วยงาน รับผิดชอบหลัก
				2566 (บาท)	2567 (บาท)	2568 (บาท)	2569 (บาท)	2570 (บาท)			
3	โครงการอบรมให้ความรู้เกี่ยวกับโรคพิษสุนัขบ้า	เพื่อส่งเสริมให้ความรู้โรคพิษสุนัขบ้า	จัดกิจกรรมอบรมปีละ 1 ครั้ง	60,000	60,000	60,000	60,000	60,000	จำนวนผู้เข้าร่วมการอบรม	ประชาชนในตำบลมีความรู้และความเข้าใจเกี่ยวกับโรคพิษสุนัขบ้า	สำนักปลัด
4	โครงการอบรมให้ความรู้ด้านภัยมะเร็งเต้านม	เพื่อส่งเสริมให้ความรู้โรคมะเร็งเต้านม	จัดกิจกรรมอบรมปีละ 1 ครั้ง	60,000	60,000	60,000	60,000	60,000	จำนวนผู้เข้าร่วมการอบรม	ประชาชนในตำบลมีความรู้และความเข้าใจเกี่ยวกับโรคมะเร็งเต้านม	สำนักปลัด
5	โครงการป้องกันและระงับโรคติดเชื้อไวรัสโคโรนา 2019 (โควิด-19)	เพื่อป้องกันและระงับโรคติดเชื้อไวรัสโคโรนา 2019 (โควิด-19)	จัดซื้ออุปกรณ์และวัสดุในการป้องกันและกำจัดโรค	50,000	50,000	50,000	50,000	50,000	จำนวนพื้นที่และประชาชนในตำบลที่ได้รับการป้องกัน	การแพร่ระบาดของโรคลดลง	สำนักปลัด

รายละเอียดโครงการพัฒนา  
แผนพัฒนาท้องถิ่น (พ.ศ.2566 – 2570)

แบบ ผ. 02

องค์การบริหารส่วนตำบลเขาทอง อำเภอเมือง จังหวัดกระบี่

- ก. ยุทธศาสตร์จังหวัดที่ 3 พัฒนาคุณภาพชีวิตประชาชนสู่สังคมน่าอยู่ และปรับตัวเท่าทันต่อบริบทการเปลี่ยนแปลง
- ข. ยุทธศาสตร์การพัฒนาขององค์กรปกครองส่วนท้องถิ่นในเขตจังหวัดที่ 3 เสริมสร้างคุณภาพชีวิตประชาชนสู่สังคมน่าอยู่
- 3. ยุทธศาสตร์การพัฒนาขององค์การบริหารส่วนตำบลเขาทองที่ 3 การพัฒนาคุณภาพชีวิตและการมีส่วนร่วมของประชาชน
  - 3.4 แผนงานสังคมสงเคราะห์ งานสวัสดิการสังคมและสังคมสงเคราะห์

ที่	โครงการ	วัตถุประสงค์	เป้าหมาย (ผลผลิตของ โครงการ)	งบประมาณ					ตัวชี้วัด (KPI)	ผลที่คาดว่าจะได้รับ	หน่วยงาน รับผิดชอบหลัก
				2566 (บาท)	2567 (บาท)	2568 (บาท)	2569 (บาท)	2570 (บาท)			
1	โครงการอบรมพัฒนาคุณภาพชีวิตของผู้สูงอายุและผู้พิการ	เพื่อส่งเสริมสุขภาพและเปิดโอกาสให้ผู้สูงอายุและผู้พิการได้ทำกิจกรรมร่วมกัน	จัดกิจกรรมอบรมปีละ 1 ครั้ง	40,000	40,000	40,000	40,000	40,000	จำนวนผู้เข้าร่วมการอบรม	ผู้สูงอายุ ผู้พิการ มีสุขภาพจิตที่ดีและได้ทำกิจกรรมร่วมกัน	สำนักปลัด

รายละเอียดโครงการพัฒนา  
แผนพัฒนาท้องถิ่น (พ.ศ.2566 - 2570)

แบบ ผ. 02

องค์การบริหารส่วนตำบลเขาทอง อำเภอเมือง จังหวัดกระบี่

- ก. ยุทธศาสตร์จังหวัดที่ 3 พัฒนาคุณภาพชีวิตประชาชนผู้สังคมน้อย และปรับตัวเท่าทันต่อบริบทการเปลี่ยนแปลง
- ข. ยุทธศาสตร์การพัฒนาขององค์กรปกครองส่วนท้องถิ่นในเขตจังหวัดที่ 3 เสริมสร้างคุณภาพชีวิตประชาชนผู้สังคมน้อย
3. ยุทธศาสตร์การพัฒนาขององค์การบริหารส่วนตำบลเขาทองที่ 3 การพัฒนาคุณภาพชีวิตและการมีส่วนร่วมของประชาชน
- 3.5 แผนงานสร้างความเข้มแข็งของชุมชน งานส่งเสริมสนับสนุนความเข้มแข็งชุมชน

ที่	โครงการ	วัตถุประสงค์	เป้าหมาย (ผลผลิตของ โครงการ)	งบประมาณ					ตัวชี้วัด (KPI)	ผลที่คาดว่าจะ ได้รับ	หน่วยงาน รับผิดชอบหลัก
				2566 (บาท)	2567 (บาท)	2568 (บาท)	2569 (บาท)	2570 (บาท)			
1	โครงการ อบต.เขาทอง พบประชาชน	เพื่อจ่ายเป็นค่าใช้จ่าย ในการออกให้บริการ ประชาชนนอกสถานที่ การให้ความรู้ข้อ กฎหมายต่างๆ และการจัดประชุม รับฟังปัญหาและความ คิดเห็น	จัดกิจกรรม ลงพื้นที่ปีละ 1 ครั้ง	50,000	50,000	50,000	50,000	50,000	จำนวน ผู้เข้าร่วม กิจกรรม	ประชาชนได้รับ บริการจากภาครัฐ และมีส่วนร่วมใน การทำงานของ ภาครัฐเพิ่มขึ้น	สำนักปลัด
2	โครงการกระบี่เมือง สะอาด	เพื่อส่งเสริม และสร้าง จิตสำนึกในการรักษา ความสะอาดในพื้นที่ ตำบลเขาทอง	จัดกิจกรรม ร่วมกันทำความสะอาด สะอาดในพื้นที่ ตำบลเขาทอง	40,000	40,000	40,000	40,000	40,000	จำนวน ผู้เข้าร่วม กิจกรรม	ประชาชนมี จิตสำนึกในการ รักษาความสะอาด เพิ่มขึ้น	สำนักปลัด

รายละเอียดโครงการพัฒนา  
แผนพัฒนาท้องถิ่น (พ.ศ.2566 – 2570)

แบบ ผ. 02

องค์การบริหารส่วนตำบลเขาทอง อำเภอเมือง จังหวัดกระบี่

- ก. ยุทธศาสตร์จังหวัดที่ 3 พัฒนาคุณภาพชีวิตประชาชนสู่สังคมน่าอยู่ และปรับตัวเท่าทันต่อบริบทการเปลี่ยนแปลง
- ข. ยุทธศาสตร์การพัฒนาขององค์การปกครองส่วนท้องถิ่นในเขตจังหวัดที่ 3 เสริมสร้างคุณภาพชีวิตประชาชนสู่สังคมน่าอยู่
3. ยุทธศาสตร์การพัฒนาขององค์การบริหารส่วนตำบลเขาทองที่ 3 การพัฒนาคุณภาพชีวิตและการมีส่วนร่วมของประชาชน
- 3.6 แผนงานงบกลาง งานงบกลาง

ที่	โครงการ	วัตถุประสงค์	เป้าหมาย (ผลผลิตของ โครงการ)	งบประมาณ					ตัวชี้วัด (KPI)	ผลที่คาดว่าจะ ได้รับ	หน่วยงาน รับผิดชอบหลัก
				2566 (บาท)	2567 (บาท)	2568 (บาท)	2569 (บาท)	2570 (บาท)			
1	เงินสมทบกองทุน ประกันสังคม	เพื่อจ่ายเป็นค่า เงินสมทบกองทุน ประกันสังคม	จ่ายเงินสมทบ กองทุนทุกเดือน	300,000	300,000	300,000	300,000	300,000	จำนวนเงิน ที่สมทบ	บุคลากรในสังกัด ได้รับการ ประกันสังคม	สำนักปลัด
2	เงินสมทบกองทุน เงินทดแทน	เพื่อจ่ายเป็นค่า เงินสมทบกองทุน เงินทดแทน	จ่ายเงินสมทบ กองทุนทุกเดือน	20,000	20,000	20,000	20,000	20,000	จำนวนเงิน ที่สมทบ	บุคลากรในสังกัด ได้รับเงินทดแทน เมื่อประสบเหตุ	สำนักปลัด
3	ค่าเบี้ยยังชีพผู้ป่วยเอดส์	เพื่อจ่ายค่าเบี้ยยังชีพ ผู้ป่วยเอดส์	จ่ายเบี้ยผู้ป่วย ทุกเดือนตลอด ปีงบประมาณ	30,000	30,000	30,000	30,000	30,000	จำนวนผู้ป่วย ที่ได้รับเบี้ย ยังชีพ	ผู้ป่วยได้รับเบี้ย ยังชีพอย่างทั่วถึง	สำนักปลัด
4	ค่าเบี้ยยังชีพผู้สูงอายุ	เพื่อจ่ายค่าเบี้ยยังชีพ ผู้สูงอายุ	จ่ายเบี้ยผู้สูงอายุ ทุกเดือนตลอด ปีงบประมาณ	6,500,000	7,000,000	7,500,000	8,000,000	8,500,000	จำนวน ผู้สูงอายุ ที่ได้รับเบี้ย ยังชีพ	ผู้สูงอายุได้รับเบี้ย ยังชีพอย่างทั่วถึง	สำนักปลัด

รายละเอียดโครงการพัฒนา  
แผนพัฒนาท้องถิ่น (พ.ศ.2566 – 2570)

แบบ ผ. 02

องค์การบริหารส่วนตำบลเขาทอง อำเภอเมือง จังหวัดกระบี่

- ก. ยุทธศาสตร์จังหวัดที่ 3 พัฒนาคุณภาพชีวิตประชาชนสู่สังคมน่าอยู่ และปรับตัวเท่าทันต่อบริบทการเปลี่ยนแปลง
- ข. ยุทธศาสตร์การพัฒนาขององค์กรปกครองส่วนท้องถิ่นในเขตจังหวัดที่ 3 เสริมสร้างคุณภาพชีวิตประชาชนสู่สังคมน่าอยู่
3. ยุทธศาสตร์การพัฒนาขององค์การบริหารส่วนตำบลเขาทองที่ 3 การพัฒนาคุณภาพชีวิตและการมีส่วนร่วมของประชาชน
- 3.6 แผนงานงบกลาง งานงบกลาง

ที่	โครงการ	วัตถุประสงค์	เป้าหมาย (ผลผลิตของ โครงการ)	งบประมาณ					ตัวชี้วัด (KPI)	ผลที่คาดว่าจะ ได้รับ	หน่วยงาน รับผิดชอบหลัก
				2566 (บาท)	2567 (บาท)	2568 (บาท)	2569 (บาท)	2570 (บาท)			
5	ค่าเบี้ยยังชีพคนพิการ	เพื่อจ่ายค่าเบี้ยยังชีพ คนพิการ	จ่ายเบี้ยคน พิการ ทุกเดือนตลอด ปีงบประมาณ	2,000,000	2,000,000	2,000,000	2,000,000	2,000,000	จำนวนคน พิการ ที่ได้รับเบี้ย ยังชีพ	คนพิการได้รับเบี้ย ยังชีพอย่างทั่วถึง	สำนักปลัด
6	เงินสมทบกองทุน หลักประกันสุขภาพ อบต.เขาทอง	เพื่อจ่ายเป็นค่า เงินสมทบกองทุน หลักประกันสุขภาพ	จ่ายเงินสมทบ กองทุนทุกเดือน	300,000	300,000	300,000	300,000	300,000	จำนวนเงิน ที่สมทบ	ประชาชนได้รับ หลักประกัน สุขภาพ	สำนักปลัด
7	เงินสมทบกองทุน บำเหน็จบำนาญ ข้าราชการส่วนท้องถิ่น	เพื่อจ่ายเป็นค่า เงินสมทบกองทุน บำเหน็จบำนาญ ข้าราชการส่วนท้องถิ่น	จ่ายเงินสมทบ กองทุน	1,00,000	1,00,000	1,00,000	1,00,000	1,00,000	จำนวนเงิน ที่สมทบ	บุคลากรในสังกัด ได้รับการดูแล จากกองทุน	สำนักปลัด

รายละเอียดโครงการพัฒนา  
แผนพัฒนาท้องถิ่น (พ.ศ.2566 – 2570)

แบบ ผ. 02



องค์การบริหารส่วนตำบลเขาทอง อำเภอเมือง จังหวัดกระบี่

- ก. ยุทธศาสตร์จังหวัดที่ 1 พัฒนาการท่องเที่ยวให้มีคุณภาพและยั่งยืน เพิ่มศักยภาพให้ได้มาตรฐานในระดับสากล และเชื่อมโยงการท่องเที่ยวระดับภูมิภาคและนานาชาติ
- ข. ยุทธศาสตร์การพัฒนาขององค์กรปกครองส่วนท้องถิ่นในเขตจังหวัดที่ 1 พัฒนาการท่องเที่ยวให้เป็นการท่องเที่ยวสีเขียว (Green Tourism)
4. ยุทธศาสตร์การพัฒนาขององค์การบริหารส่วนตำบลเขาทองที่ 4 การส่งเสริมการท่องเที่ยวและอนุรักษ์ทรัพยากรสิ่งแวดล้อม
- 4.1 แผนงานอุตสาหกรรมและการโยธา งานก่อสร้าง

ที่	โครงการ	วัตถุประสงค์	เป้าหมาย (ผลผลิตของ โครงการ)	งบประมาณ					ตัวชี้วัด (KPI)	ผลที่คาดว่าจะได้รับ	หน่วยงาน รับผิดชอบหลัก
				2566 (บาท)	2567 (บาท)	2568 (บาท)	2569 (บาท)	2570 (บาท)			
1	โครงการปรับปรุงอาคาร ท่าเทียบเรือ หมู่ที่ 5 บ้านท่าพรุ	เพื่อรองรับการ ท่องเที่ยวและ การประกอบอาชีพ ของคนในชุมชน	ปรับปรุงอาคาร ท่าเทียบเรือ จำนวน 1 แห่ง	2,000,000	-	-	-	-	ปริมาณการ ก่อสร้าง ที่ได้รับการ ปรับปรุง	มีการท่องเที่ยว เกิดขึ้นในชุมชน และประชาชน มีอาชีพเพิ่มขึ้น	กองช่าง

รายละเอียดโครงการพัฒนา  
แผนพัฒนาท้องถิ่น (พ.ศ.2566 - 2570)

แบบ ผ. 02

องค์การบริหารส่วนตำบลเขาทอง อำเภอเมือง จังหวัดกระบี่

- ก. ยุทธศาสตร์จังหวัดที่ 1 พัฒนาการท่องเที่ยวให้มีคุณภาพและยั่งยืน เพิ่มศักยภาพให้ได้มาตรฐานในระดับสากล และเชื่อมโยงการท่องเที่ยวระดับภูมิภาคและนานาชาติ
- ข. ยุทธศาสตร์การพัฒนาขององค์กรปกครองส่วนท้องถิ่นในเขตจังหวัดที่ 1 พัฒนาการท่องเที่ยวให้เป็นการท่องเที่ยวสีเขียว (Green Tourism)
4. ยุทธศาสตร์การพัฒนาขององค์การบริหารส่วนตำบลเขาทองที่ 4 การส่งเสริมการท่องเที่ยวและอนุรักษ์ทรัพยากรสิ่งแวดล้อม
- 4.2 แผนงานการศาสนา วัฒนธรรมและนันทนาการ งานวิชาการวางแผนและส่งเสริมการท่องเที่ยว

ที่	โครงการ	วัตถุประสงค์	เป้าหมาย (ผลผลิตของ โครงการ)	งบประมาณ					ตัวชี้วัด (KPI)	ผลที่คาดว่าจะได้รับ	หน่วยงาน รับผิดชอบหลัก
				2566 (บาท)	2567 (บาท)	2568 (บาท)	2569 (บาท)	2570 (บาท)			
1	โครงการแข่งขันกีฬาพายเรือซีคยัค	เพื่อส่งเสริมการท่องเที่ยวและการเล่นกีฬา	จัดกิจกรรมแข่งขันกีฬาพายเรือซีคยัคปีละ 1 ครั้ง	50,000	50,000	50,000	50,000	50,000	จำนวนผู้เข้าร่วมกิจกรรม	สถานที่ท่องเที่ยวในตำบลเขาทองเป็นที่รู้จักเพิ่มมากขึ้นส่งเสริมให้ประชาชนหันมาเล่นกีฬาเพิ่มขึ้น	กองการศึกษา

รายละเอียดโครงการพัฒนา  
แผนพัฒนาท้องถิ่น (พ.ศ.2566 – 2570)

แบบ ผ. 02

องค์การบริหารส่วนตำบลเขาทอง อำเภอเมือง จังหวัดกระบี่

- ก. ยุทธศาสตร์จังหวัดที่ 1 พัฒนาการท่องเที่ยวให้มีคุณภาพและยั่งยืน เพิ่มศักยภาพให้ได้มาตรฐานในระดับสากล และเชื่อมโยงการท่องเที่ยวระดับภูมิภาคและนานาชาติ
- ข. ยุทธศาสตร์การพัฒนาขององค์กรปกครองส่วนท้องถิ่นในเขตจังหวัดที่ 1 พัฒนาการท่องเที่ยวให้เป็นการท่องเที่ยวสีเขียว (Green Tourism)
4. ยุทธศาสตร์การพัฒนาขององค์การบริหารส่วนตำบลเขาทองที่ 4 การส่งเสริมการท่องเที่ยวและอนุรักษ์ทรัพยากรสิ่งแวดล้อม
- 4.3 แผนงานการเกษตร งานสิ่งแวดล้อมและทรัพยากรธรรมชาติ

ที่	โครงการ	วัตถุประสงค์	เป้าหมาย (ผลผลิตของ โครงการ)	งบประมาณ					ตัวชี้วัด (KPI)	ผลที่คาดว่าจะได้รับ	หน่วยงาน รับผิดชอบหลัก
				2566 (บาท)	2567 (บาท)	2568 (บาท)	2569 (บาท)	2570 (บาท)			
1	โครงการรักษา รักษาป่า รักษาแผ่นดิน	เพื่อส่งเสริมอนุรักษ์ ทรัพยากรสิ่งแวดล้อม	จัดกิจกรรม อนุรักษ์ ทรัพยากร สิ่งแวดล้อมใน ตำบลเขาทอง	20,000	20,000	20,000	20,000	20,000	จำนวน ผู้เข้าร่วม กิจกรรม	ทรัพยากร สิ่งแวดล้อม ในตำบลเขาทอง ได้รับการอนุรักษ์	กอง การศึกษา

รายละเอียดโครงการพัฒนา  
ที่นำมาจากแผนพัฒนาหมู่บ้านและแผนพัฒนาชุมชน  
(พ.ศ.2566 - 2570)

แบบ ผ. 02/1

องค์การบริหารส่วนตำบลเขาทอง อำเภอเมือง จังหวัดกระบี่

- ก. ยุทธศาสตร์จังหวัดที่.....
- ข. ยุทธศาสตร์การพัฒนาขององค์กรปกครองส่วนท้องถิ่นในเขตจังหวัด.....
1. ยุทธศาสตร์การพัฒนา.....

ที่	โครงการ	วัตถุประสงค์	เป้าหมาย (ผลผลิตของ โครงการ)	งบประมาณ					ตัวชี้วัด (KPI)	ผลที่คาดว่าจะได้รับ	หน่วยงาน รับผิดชอบหลัก
				2566 (บาท)	2567 (บาท)	2568 (บาท)	2569 (บาท)	2570 (บาท)			
-	-	-	-	-	-	-	-	-	-	-	



รายละเอียดโครงการพัฒนา  
แผนพัฒนาท้องถิ่น (พ.ศ.2566 – 2570)

แบบ ผ. 02/2

สำหรับโครงการที่เกินศักยภาพขององค์กรปกครองส่วนท้องถิ่นที่ใช้สำหรับการประสานแผนพัฒนาท้องถิ่น  
องค์การบริหารส่วนตำบลเขาทอง อำเภอเมือง จังหวัดกระบี่

- ก. ยุทธศาสตร์จังหวัดที่.....
- ข. ยุทธศาสตร์การพัฒนาขององค์กรปกครองส่วนท้องถิ่นในเขตจังหวัด.....
  - 1. ยุทธศาสตร์การพัฒนา.....
    - 1.1 แผนงาน.....

ที่	โครงการ	วัตถุประสงค์	เป้าหมาย (ผลผลิตของ โครงการ)	งบประมาณ					ตัวชี้วัด (KPI)	ผลที่คาดว่าจะ ได้รับ	หน่วยงาน รับผิดชอบหลัก
				2566 (บาท)	2567 (บาท)	2568 (บาท)	2569 (บาท)	2570 (บาท)			
-	-	-	-	-	-	-	-	-	-	-	

บัญชีครุภัณฑ์

แผนพัฒนาท้องถิ่น (พ.ศ.2566 – 2570)

แบบ ผ. 03

องค์การบริหารส่วนตำบลเขาทอง อำเภอเมือง จังหวัดกระบี่

ที่	แผนงาน	หมวด	ประเภท	เป้าหมาย (ผลผลิตของครุภัณฑ์)	งบประมาณ					หน่วยงาน รับผิดชอบหลัก
					2566 (บาท)	2567 (บาท)	2568 (บาท)	2569 (บาท)	2570 (บาท)	
1	การศึกษา	ค่าครุภัณฑ์	ครุภัณฑ์สำนักงาน	ตู้เก็บเอกสาร บานเลื่อน จำนวน 2 ตู้	15,000	-	-	-	-	กองการศึกษา
2	การศึกษา	ค่าครุภัณฑ์	ครุภัณฑ์สำนักงาน	ตู้เก็บหีบ บานเปิด จำนวน 1 ตู้	10,000	-	-	-	-	กองการศึกษา
3	การศึกษา	ค่าครุภัณฑ์	ครุภัณฑ์สำนักงาน	โต๊ะพับขนาดเล็ก จำนวน 1 ตัว	2,000	-	-	-	-	กองการศึกษา
4	การศึกษา	ค่าครุภัณฑ์	ครุภัณฑ์ งานบ้านงานครัว	ตู้เย็น จำนวน 1 ตู้	15,000	-	-	-	-	กองการศึกษา
5	การศึกษา	ค่าครุภัณฑ์	ครุภัณฑ์ งานบ้านงานครัว	กระทิกนั้ร้อน จำนวน 1 ตัว	2,000	-	-	-	-	กองการศึกษา
6	การศึกษา	ค่าครุภัณฑ์	ครุภัณฑ์ วิทยาศาสตร์ หรือการแพทย์	ชุดเตียงพยาบาลพร้อมที่นอน จำนวน 1 ชุด	10,000	-	-	-	-	กองการศึกษา

บัญชีครุภัณฑ์

แผนพัฒนาท้องถิ่น (พ.ศ.2566 – 2570)

แบบ ผ. 03

องค์การบริหารส่วนตำบลเขาทอง อำเภอเมือง จังหวัดกระบี่

ที่	แผนงาน	หมวด	ประเภท	เป้าหมาย (ผลผลิตของครุภัณฑ์)	งบประมาณ					หน่วยงาน รับผิดชอบหลัก
					2566 (บาท)	2567 (บาท)	2568 (บาท)	2569 (บาท)	2570 (บาท)	
7	การศึกษา	ค่าครุภัณฑ์	ครุภัณฑ์ วิทยาศาสตร์ หรือการแพทย์	ตู้ยา จำนวน 1 ตู้	3,000	-	-	-	-	กองการศึกษา
8	แผนงานการพาณิชย์	ค่าครุภัณฑ์	ครุภัณฑ์การเกษตร	เครื่องสูบน้ำแบบจมน้ำ ระบบไฟฟ้า (ซับเมอร์ส) ขนาด 1.5 แรงม้า จำนวน 1 ชุด	32,000	-	-	-	-	กองช่าง
9	แผนงานการพาณิชย์	ค่าครุภัณฑ์	ครุภัณฑ์การเกษตร	ตู้ควบคุมระบบไฟฟ้าซับเมอร์ส ขนาด 1.5 แรงม้า จำนวน 1 ตู้	10,000	-	-	-	-	กองช่าง
10	แผนงานการพาณิชย์	ค่าครุภัณฑ์	ครุภัณฑ์การเกษตร	เครื่องสูบน้ำแบบจมน้ำ ระบบไฟฟ้า (ซับเมอร์ส) ขนาด 2 แรงม้า จำนวน 2 ชุด	72,000	-	-	-	-	กองช่าง
11	แผนงานการพาณิชย์	ค่าครุภัณฑ์	ครุภัณฑ์การเกษตร	ตู้ควบคุมระบบไฟฟ้าซับเมอร์ส ขนาด 2 แรงม้า จำนวน 2 ตู้	20,000	-	-	-	-	กองช่าง
12	แผนงานการพาณิชย์	ค่าครุภัณฑ์	ครุภัณฑ์การเกษตร	เครื่องสูบน้ำแบบจมน้ำ ระบบไฟฟ้า (ซับเมอร์ส) ขนาด 3 แรงม้า จำนวน 2 ชุด	120,000	-	-	-	-	กองช่าง



บัญชีครุภัณฑ์

แผนพัฒนาท้องถิ่น (พ.ศ.2566 - 2570)

แบบ ผ. 03

องค์การบริหารส่วนตำบลเขาทอง อำเภอเมือง จังหวัดกระบี่

ที่	แผนงาน	หมวด	ประเภท	เป้าหมาย (ผลผลิตของครุภัณฑ์)	งบประมาณ					หน่วยงาน รับผิดชอบหลัก
					2566 (บาท)	2567 (บาท)	2568 (บาท)	2569 (บาท)	2570 (บาท)	
13	แผนงานการพาณิชย์	ค่าครุภัณฑ์	ครุภัณฑ์การเกษตร	ตู้ควบคุมระบบไฟฟ้าซีบเมอส์ ขนาด 3 แรงแม้ จำนวน 2 ตู้	30,000	-	-	-	-	กองช่าง
14	แผนงานการพาณิชย์	ค่าครุภัณฑ์	ครุภัณฑ์การเกษตร	เครื่องสูบน้ำแบบจมน้ำ ระบบไฟฟ้า (ซีบเมอส์) ขนาด 5 แรงแม้ จำนวน 3 ชุด	210,000	-	-	-	-	กองช่าง
15	แผนงานการพาณิชย์	ค่าครุภัณฑ์	ครุภัณฑ์การเกษตร	ตู้ควบคุมระบบไฟฟ้าซีบเมอส์ ขนาด 5 แรงแม้ จำนวน 3 ตู้	45,000	-	-	-	-	กองช่าง
16	แผนงานการพาณิชย์	ค่าครุภัณฑ์	ครุภัณฑ์การเกษตร	เครื่องสูบน้ำแบบจมน้ำ (ปั๊มแช่, ไดโว่) ขนาด 2 แรงแม้ จำนวน 2 ชุด	20,000	-	-	-	-	กองช่าง
รวม					616,000	-	-	-	-	

## ส่วนที่ 4

### การติดตามและประเมินผล

#### 4.1 การติดตามและประเมินผลยุทธศาสตร์

ตามพระราชบัญญัติกำหนดแผนและขั้นตอนการกระจายอำนาจให้แก่องค์กรปกครองส่วนท้องถิ่น พ.ศ. 2542 ได้กำหนดให้องค์กรปกครองส่วนท้องถิ่น มีอำนาจและหน้าที่ในการจัดทำแผนพัฒนาท้องถิ่นของตนเอง โดยในการจัดทำแผนพัฒนาขององค์กรปกครองส่วนท้องถิ่นนั้น จะต้องดำเนินการตามระเบียบกระทรวงมหาดไทย ว่าด้วยการจัดทำแผนพัฒนาขององค์กรปกครองส่วนท้องถิ่น พ.ศ. 2548 และที่แก้ไขเพิ่มเติมถึง (ฉบับที่ 3) พ.ศ. 2561 ทั้งนี้ แผนพัฒนาท้องถิ่นจะต้องสอดคล้องกับแผนพัฒนาจังหวัด ยุทธศาสตร์การพัฒนาขององค์กรปกครองส่วนท้องถิ่นในเขตจังหวัด แผนพัฒนาอำเภอ แผนพัฒนาตำบล แผนพัฒนาหมู่บ้านหรือแผนชุมชน อันมีลักษณะเป็นการกำหนดรายละเอียดแผนงาน ดังนั้น จึงต้องมีการกำหนดยุทธศาสตร์การพัฒนาขององค์กรปกครองส่วนท้องถิ่นในเขตจังหวัดขึ้น ตามกระบวนการพิจารณาจากประชาคมท้องถิ่นระดับจังหวัด ร่วมกับคณะกรรมการพัฒนาองค์การบริหารส่วนจังหวัด คณะกรรมการประสานแผนพัฒนาท้องถิ่นระดับจังหวัด ผู้แทนองค์กรปกครองส่วนท้องถิ่นในเขตจังหวัด ร่วมกันจัดทำ ทบทวน หรือเปลี่ยนแปลงยุทธศาสตร์การพัฒนาขององค์กรปกครองส่วนท้องถิ่นในเขตจังหวัด เพื่อให้การจัดทำแผนพัฒนาขององค์กรปกครองส่วนท้องถิ่นเกิดประสิทธิภาพ ประสิทธิผล โดยนำยุทธศาสตร์การพัฒนาขององค์กรปกครองส่วนท้องถิ่นในเขตจังหวัดไปใช้เป็นแนวทางในการจัดทำแผนพัฒนาท้องถิ่นของตนเองได้ต่อไป และเพื่อให้สามารถบูรณาการกับแผนพัฒนาจังหวัด แผนปฏิบัติการราชการประจำปีของจังหวัดและตอบสนองความต้องการของประชาชนอันจะนำไปสู่การจัดทำงบประมาณ ที่มีประสิทธิภาพในท้องถิ่นได้อย่างแท้จริง เป็นเครื่องมือในการพัฒนาท้องถิ่นให้เข้มแข็ง เกิดประโยชน์สูงสุดต่อประชาชนในท้องถิ่น

ดังนั้น องค์กรปกครองส่วนท้องถิ่น จึงต้องกำหนดยุทธศาสตร์การพัฒนาขององค์กรปกครองส่วนท้องถิ่นให้สอดคล้องยุทธศาสตร์การพัฒนาขององค์กรปกครองส่วนท้องถิ่นในเขตจังหวัด เพื่อนำไปสู่การบูรณาการร่วมกัน ให้เกิดความสอดคล้องกับแผนพัฒนาจังหวัด สามารถเชื่อมโยงไปสู่แผนพัฒนา กลุ่มจังหวัด แผนพัฒนาภาค แผนพัฒนาเศรษฐกิจและสังคมแห่งชาติ ฉบับที่ 12 แผนยุทธศาสตร์ชาติ 20 ปี ไทยแลนด์ 4.0 และในการจัดทำแผนพัฒนาท้องถิ่น (พ.ศ. 2566 – 2570) จะต้องมีการติดตามและติดตามและประเมินผลยุทธศาสตร์เพื่อความสอดคล้องแผนพัฒนาท้องถิ่นขององค์กรปกครองส่วนท้องถิ่น ตามระเบียบกระทรวงมหาดไทยว่าด้วยการจัดทำแผนขององค์กรปกครองส่วนท้องถิ่น พ.ศ. 2548 และที่แก้ไขเพิ่มเติมถึง (ฉบับที่ 3) พ.ศ. 2561 โดยคณะกรรมการติดตามและประเมินผลแผนพัฒนาท้องถิ่น จะต้องดำเนินการให้คะแนนตามเกณฑ์ที่กำหนดไว้ ซึ่งเป็นส่วนหนึ่งของการติดตามและประเมินผลแผนพัฒนา โดยดำเนินการให้แล้วเสร็จภายในหกสิบวัน นับแต่วันที่ประกาศใช้งบประมาณรายจ่าย

**แนวทางการพิจารณาการติดตามและประเมินผลยุทธศาสตร์  
เพื่อความสอดคล้องแผนพัฒนาท้องถิ่นขององค์กรปกครองส่วนท้องถิ่น**

ประเด็นการพิจารณา	คะแนน
1. ข้อมูลสภาพทั่วไปและข้อมูลพื้นฐานขององค์กรปกครองส่วนท้องถิ่น	20
2. การวิเคราะห์สภาพการณ์และศักยภาพ	20
3. ยุทธศาสตร์ประกอบด้วย	60
3.1 ยุทธศาสตร์ขององค์กรปกครองส่วนท้องถิ่น	(10)
3.2 ยุทธศาสตร์ขององค์กรปกครองส่วนท้องถิ่นในเขตจังหวัด	(10)
3.3 ยุทธศาสตร์จังหวัด	(10)
3.4 วิสัยทัศน์	(5)
3.5 กลยุทธ์	(5)
3.6 เป้าประสงค์ของแต่ละประเด็นกลยุทธ์	(5)
3.7 จุดยืนทางยุทธศาสตร์	(5)
3.8 แผนงาน	(5)
3.9 ความเชื่อมโยงของยุทธศาสตร์ในภาพรวม	(5)
<b>รวมคะแนน</b>	<b>100</b>

แนวทางเบื้องต้นในการให้คะแนนแนวทางการพิจารณาการติดตามและประเมินผลยุทธศาสตร์  
เพื่อความสอดคล้องแผนพัฒนาท้องถิ่นขององค์กรปกครองส่วนท้องถิ่น

ประเด็นการพิจารณา	รายละเอียดหลักเกณฑ์	คะแนน เต็ม	คะแนนที่ ได้
1. ข้อมูลสภาพทั่วไป และข้อมูลพื้นฐานของ องค์กรปกครองส่วน ท้องถิ่น	ควรประกอบด้วยข้อมูลดังนี้	20	
	(1) ข้อมูลเกี่ยวกับด้านกายภาพ เช่น ที่ตั้งของหมู่บ้าน/ชุมชน/ตำบล ลักษณะภูมิประเทศ ลักษณะภูมิอากาศ ลักษณะของที่ดิน ลักษณะของแหล่งน้ำ ลักษณะของป่าไม้ ฯลฯ ด้านการเมือง/การปกครอง เช่น เขตการปกครองการเลือกตั้ง ฯลฯ	(3)	
	(2) ข้อมูลเกี่ยวกับด้านการเมือง/การปกครอง เช่น เขตการปกครอง การเลือกตั้ง ฯลฯ ประชากร เช่น ข้อมูลเกี่ยวกับจำนวนประชากร และช่วงอายุและจำนวนประชากร ฯลฯ	(2)	
	(3) ข้อมูลเกี่ยวกับสภาพทางสังคม เช่น การศึกษา สาธารณสุข อาชญากรรม ยาเสพติด การสังคมสงเคราะห์	(2)	
	(4) ข้อมูลเกี่ยวกับระบบบริหารพื้นฐาน เช่น การคมนาคมขนส่ง การไฟฟ้า การประปา โทรศัพท์ ฯลฯ	(2)	
	(5) ข้อมูลเกี่ยวกับระบบเศรษฐกิจ เช่น การเกษตร การประมง การประมงสัตว์ การบริการ การท่องเที่ยว อุตสาหกรรม การพาณิชย์/กลุ่มอาชีพแรงงาน ฯลฯ	(2)	
	(6) ข้อมูลเกี่ยวกับศาสนา ประเพณี วัฒนธรรม เช่น การนับถือศาสนาประเพณี และงานประจำปี ภูมิปัญญาท้องถิ่น ภาษาถิ่น สินค้าพื้นเมืองและของที่ระลึก ฯลฯ และอื่นๆ	(2)	
	(7) ข้อมูลเกี่ยวกับทรัพยากรธรรมชาติ เช่น น้ำ ป่าไม้ ภูเขา คุณภาพของทรัพยากรธรรมชาติ ฯลฯ	(2)	
	(8) การสำรวจและจัดเก็บข้อมูลเพื่อการจัดทำแผนพัฒนาท้องถิ่นหรือการใช้ข้อมูล จปฐ.	(2)	
(9) การประชุมประชาคมท้องถิ่น รูปแบบ วิธีการ และการดำเนินการประชุมประชาคมท้องถิ่นโดยใช้กระบวนการร่วมคิด ร่วมทำ ร่วมตัดสินใจ ร่วมตรวจสอบ ร่วมรับประโยชน์ ร่วมแก้ไขปัญหา ปรีกษาหารือ แลกเปลี่ยนเรียนรู้ เพื่อแก้ไขปัญหสำหรับการพัฒนาท้องถิ่นตามอำนาจหน้าที่ขององค์กรปกครองส่วนท้องถิ่น	(3)		

ประเด็น การพิจารณา	รายละเอียดหลักเกณฑ์	คะแนน เต็ม	คะแนนที่ ได้
2. การวิเคราะห์ สถานการณ์และ ศักยภาพ	ควรประกอบด้วยข้อมูลดังนี้	20	
	(1) การวิเคราะห์ที่ครอบคลุมความเชื่อมโยง ความสอดคล้องยุทธศาสตร์จังหวัด ยุทธศาสตร์การพัฒนาขององค์กรปกครองส่วนท้องถิ่นในเขตจังหวัด ยุทธศาสตร์	(5)	

	ขององค์กรปกครองส่วนท้องถิ่น นโยบายของผู้บริหารท้องถิ่น รวมถึงความเชื่อมโยงแผนยุทธศาสตร์ชาติ 20 ปี แผนพัฒนาเศรษฐกิจและสังคมแห่งชาติ และ Thailand 4.0		
	(2) การวิเคราะห์การใช้ผังเมืองรวมหรือผังเมืองเฉพาะและการบังคับใช้ผลของการบังคับใช้ สภาพการณ์ที่เกิดขึ้นต่อการพัฒนาท้องถิ่น	(3)	
	(3) การวิเคราะห์ทางสังคม เช่น ด้านแรงงาน การศึกษา สาธารณสุข ความยากจน อาชญากรรม ปัญหายาเสพติด เทคโนโลยี จาไรต ประเพณี วัฒนธรรม ภูมิปัญญาท้องถิ่น เป็นต้น	(3)	
	(4) การวิเคราะห์ทางเศรษฐกิจ ข้อมูลด้านรายได้ครัวเรือน การส่งเสริมอาชีพ กลุ่มอาชีพ กลุ่มทางสังคม การพัฒนาอาชีพและกลุ่มต่างๆ สภาพทางเศรษฐกิจ และความเป็นอยู่ทั่วไป เป็นต้น	(3)	
	(5) การวิเคราะห์สิ่งแวดล้อม พื้นที่สีเขียว ธรรมชาติต่างๆ ทางภูมิศาสตร์ กระบวนการหรือสิ่งที่เกิดขึ้น การประดิษฐ์ที่มีผลต่อสิ่งแวดล้อมและการพัฒนา	(3)	
	(6) ผลการวิเคราะห์ศักยภาพเพื่อประเมินสถานภาพการพัฒนาในปัจจุบันและโอกาสการพัฒนาในอนาคตของท้องถิ่น ด้วยเทคนิค SWOT Analysis ที่อาจส่งผลต่อการดำเนินงานได้แก่ S-Strengit(จุดแข็ง) W-Weakness (จุดอ่อน) O-Opportunity (โอกาส) และT-Therat(อุปสรรค)	(3)	

ประเด็นการพิจารณา	รายละเอียดหลักเกณฑ์	คะแนนเต็ม	คะแนนที่ได้
<b>3. ยุทธศาสตร์</b>	<b>ควรประกอบด้วยข้อมูลดังนี้</b>	<b>60</b>	
3.1 ยุทธศาสตร์ขององค์กรปกครองส่วนท้องถิ่น	สอดคล้องกับสภาพสังคม เศรษฐกิจ สิ่งแวดล้อมของท้องถิ่น ประเด็นปัญหาการพัฒนาและแนวทางการพัฒนาที่สอดคล้องกับยุทธศาสตร์ขององค์กรปกครองส่วนท้องถิ่น และเชื่อมโยงหลักปรัชญาแผนยุทธศาสตร์ชาติ 20 ปี แผนพัฒนาเศรษฐกิจและสังคมแห่งชาติ และ Thailand 4.0	(10)	
3.2 ยุทธศาสตร์ขององค์กรปกครองส่วนท้องถิ่นในเขตจังหวัด	สอดคล้องและเชื่อมโยงกับสภาพสังคม เศรษฐกิจ สิ่งแวดล้อมของท้องถิ่น และยุทธศาสตร์จังหวัด และเชื่อมโยงหลักปรัชญาแผน	(10)	

3.3 ยุทธศาสตร์จังหวัด	ยุทธศาสตร์ชาติ 20 ปี แผนพัฒนาเศรษฐกิจและสังคมแห่งชาติและ Thailand 4.0		
3.4 วิสัยทัศน์	สอดคล้องกับแผนพัฒนาภูมิภาค ยุทธศาสตร์พัฒนาภาค แผนพัฒนาเศรษฐกิจและสังคมแห่งชาติ แผนการบริหารราชการแผ่นดิน นโยบาย/ยุทธศาสตร์ คสช. และนโยบายรัฐบาล หลักปรัชญา แผน ยุทธศาสตร์ชาติ 20 ปี และ Thailand 4.0	(10)	
3.5 กลยุทธ์	วิสัยทัศน์ ซึ่งมีลักษณะแสดงสถานภาพที่องค์กรปกครองส่วนท้องถิ่น ต้องการจะเป็นหรือบรรลุถึงอนาคตอย่างชัดเจน สอดคล้องกับโอกาส และศักยภาพที่เป็นลักษณะเฉพาะองค์กรปกครองส่วนท้องถิ่นและ สัมพันธ์กับโครงการพัฒนา	(5)	
3.6 เป้าประสงค์ของแต่ละประเด็นกลยุทธ์	แสดงให้เห็นช่องทาง วิธีการ ภารกิจหรือสิ่งที่ต้องทำตามอำนาจหน้าที่ ขององค์กรปกครองส่วนท้องถิ่นที่จะนำไปสู่การบรรลุวิสัยทัศน์ หรือ แสดงให้เห็นถึงความชัดเจนในสิ่งที่จะดำเนินการให้บรรลุวิสัยทัศน์นั้น	(5)	
3.7 จุดยืนทางยุทธศาสตร์(Positioning)	เป้าหมายอันแน่วแน่ในการวางแผนพัฒนาท้องถิ่น เพื่อให้บรรลุ วิสัยทัศน์ขององค์กรปกครองส่วนท้องถิ่น ซึ่งเกิดจากศักยภาพของพื้นที่ จริง ที่จะนำไปสู่ผลสำเร็จทางยุทธศาสตร์	(5)	
3.8 แผนงาน	แผนงานหรือจุดมุ่งหมายเพื่อการพัฒนาในอนาคต กำหนดจุดมุ่งหมาย ในเรื่องใดเรื่องหนึ่งหรือแผนงานที่เกิดจากเป้าประสงค์ ตัวชี้วัด ค่า เป้าหมาย กลยุทธ์ จุดยืนทางยุทธศาสตร์ขององค์กรปกครองส่วน ท้องถิ่นที่มีความชัดเจน นำไปสู่การทำโครงการพัฒนาท้องถิ่นใน แผนพัฒนาท้องถิ่น โดยระบุแผนงานและความเชื่อมโยงดังกล่าว	(5)	
3.9 ความเชื่อมโยงของยุทธศาสตร์ในภาพรวม	ความเชื่อมโยงที่นำไปสู่การพัฒนาท้องถิ่นที่เกิดผลผลิต/ โครงการจากแผนยุทธศาสตร์ชาติ 20 ปี แผนพัฒนาเศรษฐกิจและสังคม แห่งชาติ ฉบับที่ 12 Thailand 4.0 แผนพัฒนาภาค/แผนพัฒนาภูมิภาค จังหวัด /แผนพัฒนาจังหวัดยุทธศาสตร์การพัฒนาขององค์กรปกครอง ส่วนท้องถิ่นในเขตจังหวัด และยุทธศาสตร์ขององค์กรปกครองส่วน ท้องถิ่น	(5)	
<b>รวมคะแนน</b>		<b>100</b>	

#### 4.2 การติดตามและประเมินผลโครงการ

ในการจัดทำแผนพัฒนาท้องถิ่น (พ.ศ. 2566 – 2570) ขององค์กรปกครองส่วนท้องถิ่น จะต้องมีการติดตามและประเมินผลโครงการขององค์กรปกครองส่วนท้องถิ่นเพื่อความ สอดคล้องแผนพัฒนาท้องถิ่น ตามระเบียบกระทรวงมหาดไทย ว่าด้วยการจัดทำแผนขององค์กร ปกครองส่วนท้องถิ่น พ.ศ. 2548 และที่แก้ไขเพิ่มเติมถึง (ฉบับที่ 3) พ.ศ. 2561 โดยคณะกรรมการ ติดตามและประเมินผลแผนพัฒนาท้องถิ่น จะต้องดำเนินการให้คะแนนตามเกณฑ์ที่กำหนดไว้ ซึ่งเป็น

ส่วนหนึ่งของการติดตามและประเมินผลแผนพัฒนา โดยดำเนินการให้แล้วเสร็จภายในหกสัปดาห์ นับแต่วันที่ประกาศใช้งบประมาณรายจ่าย ดังนี้

**แนวทางการพิจารณาการติดตามและประเมินผลโครงการ  
เพื่อความสอดคล้องแผนพัฒนาท้องถิ่น (พ.ศ. 2566 – 2570) ขององค์กรปกครองส่วนท้องถิ่น**

ประเด็นการพิจารณา	คะแนน
1. การสรุปสถานการณ์การพิจารณา	10
2. การประเมินผลการนำแผนพัฒนาท้องถิ่นสี่ปีไปปฏิบัติในเชิงปริมาณ	10
3. การประเมินผลการนำแผนพัฒนาท้องถิ่นสี่ปีไปปฏิบัติในเชิงคุณภาพ	10
4. แผนงานและยุทธศาสตร์การพิจารณา	10
5. โครงการพัฒนา ประกอบด้วย	60
5.1 ความชัดเจนของชื่อโครงการ	(5)
5.2 กำหนดวัตถุประสงค์สอดคล้องกับโครงการ	(5)
5.3 เป้าหมาย (ผลผลิตของโครงการ) มีความชัดเจนนำไปสู่การตั้งงบประมาณได้ถูกต้อง	(5)
5.4 โครงการมีความสอดคล้องกับแผนยุทธศาสตร์ชาติ 20 ปี	(5)
5.5 เป้าหมาย (ผลผลิตของโครงการ) มีความสอดคล้องกับแผนพัฒนาเศรษฐกิจและสังคมแห่งชาติ	(5)
5.6 โครงการมีความสอดคล้องกับ Thailand 4.0	(5)
5.7 โครงการสอดคล้องกับยุทธศาสตร์จังหวัด	(5)
5.8 โครงการแก้ไขปัญหาความยากจนหรือการเสริมสร้างให้ประเทศชาติมั่นคง มั่งคั่ง ยั่งยืน ภายใต้หลักปรัชญา	(5)
5.9 งบประมาณ มีความสอดคล้องกับเป้าหมาย (ผลผลิตของโครงการ)	(5)
5.10 มีการประมาณการราคาถูกต้องตามหลักวิธีการงบประมาณ	(5)
5.11 มีการกำหนดตัวชี้วัด (KPI) และสอดคล้องกับวัตถุประสงค์และผลคาดว่าจะได้รับ	(5)
5.12 ผลที่คาดว่าจะได้รับ สอดคล้องกับวัตถุประสงค์	(5)
<b>รวมคะแนน</b>	<b>100</b>

**แนวทางเบื้องต้นในการให้คะแนนแนวทางการพิจารณาการติดตามและประเมินผลโครงการ  
เพื่อความสอดคล้องแผนพัฒนาท้องถิ่น (พ.ศ. 2566 – 2570) ขององค์กรปกครองส่วนท้องถิ่น**

ประเด็นการพิจารณา	รายละเอียดหลักเกณฑ์	คะแนนเต็ม	คะแนนที่ได้
1. การสรุปสถานการณ์การ	เป็นการวิเคราะห์กรอบการจัดทำยุทธศาสตร์ขององค์กรปกครองส่วนท้องถิ่น (ใช้การวิเคราะห์ SWOT Analysis/Demand (Demand Analysis)/Global	10	

พัฒนา	Demand และ Trend ปัจจัยและสถานการณ์การเปลี่ยนแปลงที่มีผลต่อการพัฒนา อย่างน้อยต้องประกอบด้วยการวิเคราะห์ศักยภาพด้านเศรษฐกิจ, ด้านสังคม, ด้านทรัพยากรธรรมชาติและสิ่งแวดล้อม)		
2. การประเมินผล การนำแผนพัฒนา ท้องถิ่นสี่ปีไป ปฏิบัติในเชิง ปริมาณ	1) การควบคุมที่มีตัวเลขต่างๆ เพื่อนำมาใช้วัดผลในเชิงปริมาณ เช่น การวัดจำนวนโครงการ กิจกรรม งานต่างๆ ก็คือผลผลิตนั่นเองว่าเป็นไปตามที่ตั้งเป้าหมายเอาไว้หรือไม่จำนวนที่ดำเนินการจริงตามที่ได้กำหนดไว้เท่าไร จำนวนที่ไม่สามารถดำเนินการได้มีจำนวนเท่าไร สามารถอธิบายได้ตามหลักประสิทธิภาพ (Efficiency) ของการพัฒนาท้องถิ่นตามอำนาจหน้าที่ที่กำหนดไว้ 2) วิเคราะห์ผลกระทบ/สิ่งที่กระทบ (Impact) โครงการที่ดำเนินการในเชิงปริมาณ (Qualitative)	10	
3. การประเมินผล การนำแผนพัฒนา ท้องถิ่นสี่ปีไป ปฏิบัติในเชิง คุณภาพ	1) การประเมินประสิทธิผลของแผนพัฒนาในเชิงคุณภาพคือการนำเอาเทคนิคๆ มาใช้เพื่อวัดค่าภารกิจ โครงการ กิจกรรม งานต่างๆ ที่ดำเนินการในพื้นที่นั้นๆ ตรงต่อความต้องการของประชาชนหรือไม่และเป็นไปตามอำนาจหน้าที่หรือไม่ ประชาชนพึงพอใจหรือไม่ สิ่งของ วัสดุ ครุภัณฑ์ การดำเนินการต่างๆ มีสภาพหรือลักษณะถูกต้อง คงทน ถาวร สามารถใช้การได้ตามวัตถุประสงค์หรือไม่ ซึ่งเป็นไปตามหลักประสิทธิผล (Effectiveness) ผลการปฏิบัติราชการตามที่บรรลุวัตถุประสงค์ และเป้าหมายของแผนปฏิบัติราชการตามที่ได้รับงบประมาณมาดำเนินการ รวมถึงสามารถเทียบเคียงกับส่วนราชการหรือหน่วยงาน 2) วิเคราะห์ผลกระทบ/สิ่งที่กระทบ (Impact) โครงการที่ดำเนินการในเชิงคุณภาพ (Qualitative)	10	
4. แผนงานและ ยุทธศาสตร์การ พัฒนา	1) วิเคราะห์แผนงาน งาน ที่เกิดจากด้านต่างๆ มีความสอดคล้องกับยุทธศาสตร์ขององค์กรปกครองส่วนท้องถิ่นในมิติต่างๆ จนนำไปสู่การจัดทำโครงการพัฒนาท้องถิ่นโดยใช้ SWOT Analysis/Demand (Demand Analysis)/Global Demand/Trend หรือหลักการบูรณาการ (Integration) กับองค์กรปกครองส่วนท้องถิ่นที่มีพื้นที่ติดต่อกัน 2) วิเคราะห์แผนงาน งาน ที่เกิดจากด้านต่างๆ ที่สอดคล้องกับการแก้ไขปัญหาความยากจน หลักปรัชญา	10	



ประเด็น การพิจารณา	รายละเอียดหลักเกณฑ์	คะแนนเต็ม	คะแนนที่ได้
5.6 โครงการมี ความสอดคล้อง	โครงการมีลักษณะหรือสอดคล้องกับการปรับเปลี่ยนโครงสร้างเศรษฐกิจไปสู่ Value-Based Economy หรือเศรษฐกิจที่ขับเคลื่อนด้วยนวัตกรรม ทำน้อยได้มาก เช่น (1) เปลี่ยนจากการผลิตสินค้า โภคภัณฑ์ไปสู่สินค้าเชิงนวัตกรรม (2) เปลี่ยนจากการขับเคลื่อนประเทศด้วยภาคอุตสาหกรรม ไปสู่การขับเคลื่อนด้วยเทคโนโลยี ความคิดสร้างสรรค์และนวัตกรรม (3) เปลี่ยนจากการเน้นภาคการผลิตสินค้าไปสู่การเน้นภาคบริการมากขึ้น รวมถึงโครงการที่เติมเต็มด้วยวิทยาการ ความคิดสร้างสรรค์ นวัตกรรม วิทยาศาสตร์ เทคโนโลยี และการวิจัยและพัฒนาแล้วต่อยอดความได้เปรียบเชิงเปรียบเทียบ เช่น ด้านการเกษตรเทคโนโลยีชีวภาพ สาธารณสุข วัฒนธรรม ฯลฯ	(5)	
5.7 โครงการ สอดคล้องกับ ยุทธศาสตร์จังหวัด	โครงการพัฒนาท้องถิ่นมีความสอดคล้องกับห้วงระยะเวลาของแผนพัฒนาจังหวัดที่ได้กำเนิดขึ้น เพื่อขับเคลื่อนการพัฒนาท้องถิ่นเสมือนหนึ่งการขับเคลื่อนการพัฒนาจังหวัด ซึ่งไม่สามารถแยกส่วนใดส่วนหนึ่งออกจากกันได้ นอกจากนี้โครงการพัฒนาท้องถิ่นต้องเป็นโครงการเชื่อมต่อหรือเดินทางไปด้วยกันกับยุทธศาสตร์จังหวัดที่ได้กำหนดขึ้นเป็นปัจจุบัน	(5)	
5.8 โครงการแก้ไข ปัญหาความยากจน หรือการเสริมสร้าง ให้ประเทศชาติ มั่นคง มั่งคั่ง ยั่งยืน ภายใต้หลัก ปรัชชารัฐ	เป็นโครงการที่ดำเนินการภายใต้พื้นฐานความพอเพียงที่ประชาชนดำเนินการเองหรือร่วมดำเนินการ เป็นโครงการต่อยอดและขยายได้ เป็นโครงการที่ประชาชนต้องการเพื่อให้เกิดความยั่งยืน ซึ่งมีลักษณะที่จะให้ท้องถิ่นมีความมั่นคง มั่งคั่ง ยั่งยืน เป็นท้องถิ่นที่พัฒนาแล้วด้วยการพัฒนาปรัชญาเศรษฐกิจพอเพียง	(5)	
5.9 งบประมาณมี ความสอดคล้องกับ เป้าหมาย(ผลผลิต ของโครงการ)	งบประมาณโครงการพัฒนาจะต้องคำนึงถึงหลักสำคัญ 5 ประการในการจัดทำโครงการได้แก่ (1) ความประหยัด (Economy) (2) ความมีประสิทธิภาพ (Efficiency) (3) ความมีประสิทธิภาพ (Effectiveness) (4) ความยุติธรรม (Equity) (5) ความโปร่งใส (Transparency)	(5)	
5.10 มีการ ประมาณการราคา ถูกต้องตามหลัก วิธีการงบประมาณ	การประมาณราคาเพื่อการพัฒนาต้องให้สอดคล้องกับโครงการถูกต้องตามหลักวิชาการทางช่าง หลักของราคากลาง ราคากลางท้องถิ่น มีความโปร่งใสในการกำหนดราคาและตรวจสอบในเชิงประจักษ์	(5)	

ประเด็น การพิจารณา	รายละเอียดหลักเกณฑ์	คะแนนเต็ม	คะแนนที่ได้
5.11 มีการกำหนดตัวชี้วัดผลงาน (KPI) และ สอดคล้องกับ วัตถุประสงค์และ ผลที่คาดว่าจะได้รับ	มีการกำหนดตัวชี้วัดผลงาน (Key Performancy Indicator : KPI) ที่ สามารถ วัดได้ (measurable) ใช้บอกประสิทธิผล (effectiveness) ใช้บอก ประสิทธิภาพ (efficiency) ได้ เช่น การกำหนดความพึงพอใจ การกำหนด ร้อยละ การกำหนดอันเกิดจากผลของวัตถุประสงค์ที่เกิดขึ้นที่ได้รับ (การ คาดการณ์ คาดว่าจะได้รับ)	(5)	
5.12 ผลที่คาดว่าจะ ได้รับสอดคล้อง กับวัตถุประสงค์	ผลที่ได้รับเป็นสิ่งที่เกิดขึ้นได้จริงจากการดำเนินการตามโครงการพัฒนาซึ่ง สอดคล้องกับวัตถุประสงค์ที่ตั้งไว้ การได้ผลหรือผลที่เกิดขึ้นจะต้องเท่ากับ วัตถุประสงค์หรือมากกว่าวัตถุประสงค์ ซึ่งการเขียนวัตถุประสงค์ควรคำนึงถึง (1) มีความเป็นไปได้และมีความเฉพาะเจาะจง ในการดำเนินงานตามโครงการ (2) วัดและประเมินผลดับของความสำเร็จได้ (3) ระบุสิ่งที่ต้องการดำเนินงาน อย่างชัดเจนและเฉพาะเจาะจงมากที่สุดและสามารถปฏิบัติได้ (4) เป็นเหตุ เป็นผล สอดคล้องกับความเป็นจริง (5) ส่งผลต่อการบ่งบอกเวลาได้	(5)	
<b>รวมคะแนน</b>		<b>100</b>	

#### 4.3 สรุปผลการพัฒนาท้องถิ่น

ในการจัดทำแผนพัฒนาท้องถิ่น (พ.ศ. 2566 – 2570) ขององค์กรปกครองส่วนท้องถิ่น ก็เพื่อใช้เป็นเครื่องมือในการพัฒนา เป็นแนวทางในการบริหารพัฒนาท้องถิ่นให้บรรลุตามวัตถุประสงค์และเป้าหมาย เกิดประสิทธิภาพประสิทธิผลสูงสุดในการแก้ไขปัญหาให้กับประชาชน ก่อให้เกิดประโยชน์และสามารถตอบสนองความต้องการพัฒนาของประชาชน โดยพิจารณาบรรจุโครงการในงบประมาณรายจ่ายประจำปี งบประมาณรายจ่ายเพิ่มเติม และงบประมาณจากเงินสะสม โดยจะต้องมีการติดตามและประเมินผลแผนพัฒนาตามระเบียบกระทรวงมหาดไทย ว่าด้วยการจัดทำแผนพัฒนาขององค์กรปกครองส่วนท้องถิ่น พ.ศ. 2548 และที่แก้ไขเพิ่มเติมถึง (ฉบับที่ 3) พ.ศ. 2561 เป็นการสรุปผลในภาพรวมของท้องถิ่น เป็นการติดตามผลการนำยุทธศาสตร์ขององค์กรปกครองส่วนท้องถิ่นว่าเกิดผลทั้งในเชิงปริมาณและเชิงคุณภาพอย่างไร ซึ่งสามารถวัดผลได้ทั้งเชิงสถิติต่างๆ ตารางกราฟ และการพรรณนา ดังนี้

### (1) การวัดผลในเชิงปริมาณและเชิงคุณภาพ

#### (1.1) การวัดผลในเชิงปริมาณ (Quantity)

โดยเครื่องมือที่ใช้ในการติดตามและประเมินผลในเชิงปริมาณ มีดังนี้

การวางแผนพัฒนาท้องถิ่น (พ.ศ. 2566 – 2570)										
ได้กำหนดโครงการที่จะดำเนินการตามแผนพัฒนาท้องถิ่นสี่ปี (พ.ศ. 2566 – 2570)										
ยุทธศาสตร์ อปท. ในเขตจังหวัด	2566		2567		2568		2569		2570	
	จำนวน	งบประมาณ	จำนวน	งบประมาณ	จำนวน	งบประมาณ	จำนวน	งบประมาณ	จำนวน	งบประมาณ
1.พัฒนาการท่องเที่ยวให้เป็นการท่องเที่ยวสีเขียว (Green Tourism)										
2.เพิ่มมูลค่าผลผลิตทางการเกษตร และเพิ่มศักยภาพให้กับเกษตรกร										
3.เสริมสร้างคุณภาพชีวิตประชาชนผู้สูงอายุ										
4.อนุรักษ์ฟื้นฟูธรรมชาติและสิ่งแวดล้อมให้เอื้อต่อการเป็นเมืองท่องเที่ยวคุณภาพ										
<b>รวม</b>										

#### สรุปผลการพัฒนาท้องถิ่น จากแผนพัฒนาท้องถิ่น (พ.ศ. 2561 – 2565)

สรุปรายงานผลการดำเนินการ ประจำปีงบประมาณ พ.ศ. ....						
ลำดับที่	รายการ	โครงการ	งบประมาณ	โครงการที่สามารถดำเนินการได้ (..... โครงการ)		
				คิดเป็นร้อยละ ของแผนพัฒนา ท้องถิ่น	คิดเป็นร้อยละ ของแผนการ ดำเนินงาน	คิดเป็นร้อยละ ของข้อบัญญัติ+ เงินสะสม
1	บรรจุในแผนพัฒนา ท้องถิ่น					
2	ตั้งในข้อบัญญัติ งบประมาณ					
3	จากเงินสะสม					
4	จัดทำแผนการ ดำเนินงาน - ข้อบัญญัติ = ..... + - เงินสะสม = .....					
5	สามารถดำเนินการได้ - ข้อบัญญัติ = ..... + - เงินสะสม = .....					

### (1.2) การวัดผลในเชิงคุณภาพ (Quality)

การจัดผลเชิงคุณภาพ ใช้การสำรวจความพึงพอใจในการวัดผลเชิงคุณภาพ โดยภาพรวม โดยได้มีการประเมินความพึงพอใจ ซึ่งการประเมินความพึงพอใจทำให้ทราบถึงผลเชิงคุณภาพในการดำเนินงานของเทศบาลในภาพรวม

โดยเครื่องมือที่ใช้ในการประเมินความพึงพอใจ มีดังนี้

แบบที่ 3/3 แบบประเมินความพึงพอใจต่อผลการดำเนินงานขององค์กรปกครองส่วนท้องถิ่น

แบบที่ 3/4 แบบประเมินความพึงพอใจของผู้รับบริการในงานบริการขององค์กรปกครองส่วนท้องถิ่น (ให้หน่วยงานภายนอกดำเนินการ)

#### 4.4 ข้อเสนอแนะในการจัดทำแผนพัฒนาท้องถิ่นในอนาคต

4.4.1 ผลกระทบนำไปสู่นาคต

(เช่น จะทำ สนับสนุน ส่งเสริม ป้องกัน อย่างไร เป็นต้น)

.....  
.....  
.....

4.4.2 ข้อเสนอแนะ จากการพัฒนา

(รวมถึงองค์ประกอบสำคัญของข้อมูลเพื่อนำไปสู่ข้อเสนอแนะ เป็นต้น)

.....  
.....  
.....

.....